盛京時報
綜合版 今日一大張半
發行者 康德新聞社 新京特別市中央通
奉天支社 康德新聞社奉天支社 奉天市大和區

愛路丹 滿鐵鐵道總局指定 福中良藥

武部總務長官因公飛赴東京

武部總務長官、因全聯已將告畢、定於本月八日、偕同奧田秘書官、飛赴東京、豫定以三週間、對於關係機關、披瀝十周年行事終了滿洲國向第二建設發足之決意、同時、關於大東亞戰下滿洲國所負荷之諸重要問題、有所交換意見、

來祝建國十載 增進善隣交誼

華北王委員長翩然蒞我都門

滿懷親善致祝佳年

長髯展笑對歡迎者欣述寒暄

華北政務委員會委員長王揖唐氏、此次為慶祝我建國十周年、並增進滿華善鄰親善關係、特偕同李秘書廳長以下隨員十餘名及同行者於六日午前七時二十五分(延着)過奉、午後一時、抵達國都新京、當日至新京站迎迓者、有張國務總理以下三宅協和會中央本部長、各部大臣、總務廳各職員、康中華民國大使、日滿軍官民代表、等多數顯官、王委員長自列車之最後部降車後、精神飽滿、意氣昂然、氏雖已為六十五歲高齡、但久盡瘁於華北政治之熱情、猶未稍減、經三浦接伴委員長介紹之餘、美髯輕展、笑顏可掬、與張國務總理互交堅固之握手、繼對出迎之諸員寒暄後、於秘書廳長李元暉氏、參事溥斌明氏等隨員隨從之下、搭外交部特備之汽車、直赴旅邸之滿業公舘矣、其他隨員一行、亦均至大和旅館、解除旅裝、少憩、王委員長俟隨員等集齊後、同午後二時二十三分由旅邸啓車、參晋 帝宮、於勤民樓候見室簽帳後退出、次於午後三時三十分參拜建國忠靈廟、對殉身於大陸之日滿英靈、衷心祈禱畢、復返回旅邸矣云、(圖王委員長)

△隨員
華北政務委員會委員長 王揖唐
華北政務委員會秘書廳長 李元暉
同參事 溥斌明
同參事 王永宗
同外務局副局長 陳維康
同外務局科長 許灧川
同專員 城口忠八郎
△同行者
興亞院華北連絡部政務局 專田盛壽
同事務官 妹尾晃
同屬官 服部武夫

王委員長堂皇啓程 專車北上

【北京】以滿洲建國十周年慶祝及為滿洲華北間之友好親善關係強化之重大使命、華北政務委員會委員長王揖唐氏、由政務委員會秘書廳長李元暉氏以下隨員六名隨從下、三日午後零時四十分、乘北京發特別列車、就訪滿之途、與王委員長一行同行者、有興亞院華北連絡部專田政務局長、滿洲帝國大使館佐枝參事官等同行到新京云、

華北政務委員會情報局發表

【北京】華北政務委員會情報局關於王揖唐委員長之訪問我國六日午後四時發表如左、

華北政務委員會王揖唐委員長、為慶祝隣邦滿洲國之建國十周年、並為增進華北滿洲國間之友好親善關係及視察該國諸般狀況、由隨員隨從之下乘五日十二時四十分北京發列車赴滿本月十二時二十三分到着新京、隨員華北政務委員會秘書廳長李元暉、同參事溥斌明、王永宗、同外務局副局長陳維康、同外務局科長許灧川、同專員城口忠八郎、一行之氏名如左、

來訪諸氏姓名

入國都之華北政務委員會委員長一行之氏名如左、

王委員長抵京與出迎之中國大使握手

大陸毗連善隣益密

對興農滿洲華北期待極大

王委員長車中談話

【滿華直通列車六日電】記者訪問為慶祝我國十年之躍進滿洲國、遠越長城線而就國都訪問之途之華北政務委員會委員長王揖唐氏於車中、該氏已具有美觀之白髯、由車窗眺望、充滿美麗之紅葉之秋色、而與記者實行如次之一問一答、

問 訪滿之目的如何、

答 為慶祝建國十周年、同時并行觀察以大陸毗連地域而具特殊善隣之關係之滿洲國、

問 關于華北與滿洲國之特殊關聯性、作今後當益增加想否、具體的方策如何、

答 一切均應於大東亞共榮之理念、處理政治經濟及其他之兩者關係、今後亦當隨時舉開懇談會、以謀兩者一貫之大陸建設與對日寄與之增強、

問 對于滿洲國作何想、

答 無論以如何方面言之亦不勝同慶之至、余於三十年前、曾在任奉天吉林、或遊旅於湯崗子、故此行爲如歸還第二故鄉、回顧在任當時、如幣制之整備、金融經濟之確立、產業之開發、治安之維持、協和政治之徹底等之、令人生非常驚嘆之感、當時農業之不振、今由車窗觀之、大爲成長、令人極爲感慨、華北對興農滿洲國之期待極大、現在關于糧穀問題、期待滿洲國之協助、今後亦望多加協力、華北亦極力善處勞力之對滿供出增送、

問 滿洲國內之知己舊識、

答 余於天津即深知梅津關東軍司令官、故望一往寒暄、此外并知榮臯沈瑞麟及張總理等、

問 關于新民會及協和會之間題作如何想、

答 彼此之連繫頗具具體性、今後諒當强化、如蒙容許、頗願視察全聯、

問 聞久好作詩、無近作否、

答 近二年來、因忙于政治生活、故無閒暇、余想抵新京後將此和煦之訪滿感想收於詩中、至此一問一答乃告停止、記者完全爲王委員長之悠揚之風格所魅、謹祈此次訪滿旅行之無恙、於是與王委員長之會見乃告畢焉、

輔車關係固於此行

為慶祝滿洲建國十周年、華北政務委員會委員長王揖唐氏、已就親善訪滿之途、六日到着國都、以大陸接壤地域有特殊緊密關係之滿洲國與華北之善鄰友好關係、不僅更能促進其緊密關係、於大東亞戰下、對日寄與態勢之今日、為促進大陸接壤地域之緊密、今次訪滿之意義、極為重大、滿洲國與華北之特殊關係、於建國前、由地理的、歷史的或民族的觀點觀之、誠屬唇齒輔車之關係、固有有無相通之兩者之特殊關聯性、故無論四圍之情勢如何、其後政治經濟的緊密友好之度、日益增大、殊自中國事變以來、因滿洲國之積極的協力、華北亦漸實現復興、故兩者之關係、無論自經濟的或國防的見地觀之、已經完全確立特殊緊密之關係、迄至大東亞戰爭勃發、為使大陸接壤地域打成一體、强化相互之連帶、以確立現地自給自足並期兩者一貫之對日寄與之積極化、已呈劃期的進展、現在兩者間已超越國境、為勞力之對滿輸出、鐵及食糧物資之對華北、供出交流、極為圓滑、此外國際收支問題之調整、已展呈發展之機、於此際華北政務委員會委員長王揖唐氏、訪問滿洲國、期兩者關係劃期的進展、更為緊密化、極堪期待云、

展開繁榮前路 一同邁向共榮圈中

佐技參事官談話

關於華北政務委員會王揖唐委員長訪滿、曾由駐北京滿洲國大使館佐技參事官、於六日談話如左、今次代表華北一億民衆之王委員長、以慶祝建國十週年及為滿洲與華北間之親善關係而訪問滿洲國之目的、而行訪問滿洲國、此實於滿洲國與華北之關係上、神於初舉、此非但爲滿洲國之光榮、同時對於滿華之善鄰友好關係上、亦頗能臻於鞏固、滿洲國與華北、實有不可分離之關係、且於此緊密之提攜下、共同邁進於共存共榮之途、此誠爲兩國繁榮前路也、同時亦爲樹立大東亞共榮圈之砥柱也云、

岡大路氏任建築局長

笠原建築局長、今告勇退、關於後任起用滿洲土木會社顧問岡大路氏、五日已由政府發命如左、

任建築局長 敘簡任一等 岡大路
依願免本官 建築局長 笠原敏一郎
(十月五日令)

論說

△增加農產與安定農民生活

大東亞聖戰下的全聯。立於第二次國再發足之初的全聯。現在開會已到第七天。因爲本年度全聯的性質與往年不同。任務也相當增大。所以會場裏充滿緊張熱烈和官民親和的色彩。無論政府協議員與民間協議員。均以援助聖戰必勝和協力國家再建設爲出發點。而從事於處理議案。一掃已往政府與民間對立的議會意味。而漸次顯示家族會議的協和精神。尤以第四五兩日討論「關於農產物增產及農村振興之件」和「關於農產物統制與統制價格並生必物資價格及配給之件」的時候。政府所以誠懇態度接受民間所痛陳的疾苦。民間也表示以忍苦耐勞精神去順應國策遂行。場中情勢更加倍緊張熱烈。官民更加倍親和。使大會的熱與力。奔騰到最高潮。十足表現出本年度全聯的輝煌特色。這種好現象。還不能說是協和會的力量。也不能歸功於全聯有了進步。乃是整個官民本身。徹底認識時局。昂揚愛國觀念的一種有力表示。也可以說是對目下超非常時局所反映而成的一種必然趨勢。

滿洲國對於協力聖戰所負的使命。是防護北邊和增加農產。第二建國所預期的目標。是開發資源和協助聖戰完遂。可見我們目前應走的路。第一便是增加農產。只須農產增加到相當程度。自然因物資豐富而促進聖戰達到最後勝利。因爲國力充實而鞏固北邊防務。但必要條件。乃是安定農民生活。在此戰時下。要怎樣才能安定農民生活呢？簡單說。就是衣食不缺。所入能抵所出。所以關於農產物統制合理化和生必品配給圓滑兩件事。有徹底檢討的必要。大會四五兩日所協議的。正是這兩個問題。

據各省協議員綜合的陳述。農產物所以不能增加的理由。大半由於勞力不足。小作農制度不完備。收買價格太低而生產費太高。肥料不足。集貨機構和手續太繁雜。先錢制度下農民周轉欠圓滑。冷害及霜害……一致要望當局首先提高收買價格並改善先錢制度。然後再進行其他一切補救對策。但以管見所及。與其驟然提高收買價格。反不如仍確保持現在的既定糧價。因爲一切物價。都以糧價爲基本。都以糧價爲標準。最好先把一切物價和收買糧價作一個比較。以糧價作標準。徹底施行平抑工作。尤其對於與生產費有關連的物價。更要作公正的減低。一面並把農民所需要生必品的最低限度。設法配給滿足。更嚴密防止高價私賣和囤積居奇種種弊端。自然農民生活得以安定。不致再發生離農和勞力不足等等情事。從來農民的本心。無人不願增產。增產本是他們唯一的志願。並不必再經當局去督促。他們所要望當局的。只有生活安定的保障和救濟。至於天災的預防。營農方法及工具的改善。家畜的改良。肥料及優良種籽的供給。運輸的圓滑……也希望當局有相當的補助。但是反過來說。當局對於農民的希望是甚麼呢？就是在從事增產之際。要時時刻刻抱着聖戰必勝和協力國家再建設的決心。要忍苦耐勞去順應目前的超非常時局。要官民打成一片。成爲一個真正全體主義的新國家。

日本全國農產豐收

井野農相晋宮恭奏年稱大有

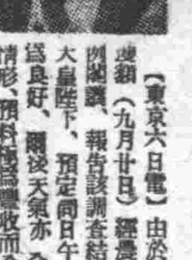

【東京六日電】由於國內食糧確保之見地而被注視之本年農產第一回預想收穫額(九月廿日)經農林省集計中、近已調查完了、故井野農相、於六日之定例閣議、報告該調查結果後即時參內宮中、奏上大皇陛下、預定同日午後四時許、由農林省發表、本年度之生長狀況全國極爲良好、爾後天氣亦全國的示順調推移、尤其近畿以東、近來示稀有之生育情形、預料極爲豐收而全國之預想收穫率、雖國中地方之一部(山口、廣島兩縣)受二百十日之風水害、然仍可得近於七千萬石之豐收云、(圖井野農相)

農村金融機關案 希望由現機構推進

全聯第六日移歸懇談會之要項

全聯第六日、本會議休會會移於懇談會、第四部十八號「關於興農合作社機構並運營改善之件」、午前九時在第二會議室開會、即入於議事、關於興農合作社事業再檢討及農村機關之設置、井口協議員(吉林)李協議員(安東)新井(間島)、各有質疑希望、對此、井上委員(興農部參事官)說明云、興農合作社之信用事業、與農事共勵、販賣、購買利用有密接關係、圓滑促進增產問題、希以現機構推進之、但因未及設立、故擬以適當時機、加以十分考慮、金融機關之分離、現在不可能、又關於資金之增額、注視現事情之結果考慮云云、說明既終、次由白委員(中央本部總務部長)說明、農村金融一元化、在康德六年實現、事業運營上分離案、乃不可能、貸放金之金利低下、以經營關係、不可能也、此由於合作社存款增加及其他加以充分考慮、而難早日實現、金融之分離問題、因有綜合經營關係、致不可能、故來年當較現在運營圓滑、關於貸放限度之擴張、由資金籌措與存款增加、可以提高與否、尚不可知、但現在資金狀態、却無希望長期貸放尚、因以上之關係尚難實現、思早日努力成就、繼關於農事經理事業之積極化、有所質疑、質疑告終、午前十一時三十五分入於休憩、而貿易上關係職員質的提高、增加及種子改良並技術員養成、包括於二十七號議案又出貨糧穀之賣出金額包括于二十二號議案、一任本部處理、

强化精神集結勞力

豐田參事官詳闡勤勞奉公制度

政府爲强化國民精神之鍊成及集結國民勞力、使之挺身於國家建設事業起見、決由明年度起實施劃期的勤勞奉公制度、關于此者前此已發表要綱於六日之全聯勤勞奉公制諮問答申委員會更以豐田總務廳參事官說明明示左之諸點、

一、勤勞奉公之義務者

凡滿洲國人民之男子未按國兵法服於兵役之無有疾病者、均有勤勞奉公之義務、日本內地人以其大部分服於兵役之關係、故取志願制度、並爲使積極志願計決另行編隊、朝鮮人由明年起施行日本之徵兵制、明年度服於本職務、翌年以後兵役服務以外者另行編隊、

二、勤勞奉公義務之內容

二十一歲至二十三歲者、共計服十二月以內之勤勞奉公、然於戰時或事變時、於未超一年之限度得延長年齡及期間、

三、勤勞奉公隊之編成

以市縣旗之區域按單隊之方式加以編成錬成部隊大隊中隊分隊、以爲與中隊之運用基單位、中隊人員不足時於市縣旗亦編成中隊分隊長由隊員推荐中隊長及幹部由鄉土之先覺推薦、使之任命中隊長大抵爲三十歲以上者、大隊長爲四十歲以上者、均限於滿系、關于幹部之養成、當於中央按中央鍊成所數省創設地方鍊成所、

四、對照之事業

在性質上以爲國防建設國土建設鄉土建設及重要產業、以創設之中央機關及事業側之協議、決定之、

五、初年度之明年度

全國分爲本動員地域及準動員地域、國家方面限於本動員地域、實施準動員地域於地方進行準備、明年度動員數大抵爲本動員六萬準動員六萬共計十二萬

六、與協和會之關係

政府新設特別之機構與謀協和會之青年指導强化同時延長協和青年團之年齡至二十三歲云、

精神鍛鍊勤勞奉公 要請積極協力

諮問第二號民生部並中央本部諮問關于勤勞奉公制實施之件諮問答申委員會第二回委員會、由岸谷委員長以下四十餘名出席之下於六日午前九時在第四會議室開催由岸谷委員長(地方處長)致辭、由大森參事整理各省聯提出答申案、又行報告、又由牛田參與(總務廳參事官)說明大東亞戰爭建設東亞共榮圈其樞軸的擔點之滿洲國準於建國精神、建國理想的國家、實爲必要、此要請者在乎完備高度國防國家體制精神方面以敬禮忠誠協和團結國民强力鞏固之團結、物質的方面以完成戰爭遂行必要一切之準備、國民由於精神的練成、結集國民勞力遂行國防生產之勤勞奉公制度也、又是國民皆勤之勞務動員、又關于此練成運營幹部之訓練第一年度之明年度之實施內容等加以詳細說明、要請積極的協力而入審議答申矣、

促進親善緊密提攜

王委員長發表訪問我國之談話

【北京】華北政務委員會情報局長林文龍氏、當華北政務委員會委員長王揖唐氏訪問滿洲國時、於六日午後二時發表如左之談話、近時兩國間之友好親善關係愈益增進、而兩國彼此之認識亦愈深刻、而王委員長此次訪問滿洲國、而與慶祝滿洲國之建國十周年同時、并增進華北及滿洲國間友好親善關係及視察同國內諸般之狀況、此誠意義深切之舉也、由來華北與滿洲國物資關係及彼此依存之度頗大、尤爲直接毗連、兩者之友好親善關係達于最高度、在現下之世界情勢下、相負大東亞北方之防衛及大東亞戰爭之密要基地、兵站基地之使命之華北及滿洲國共通之實務、愈益重大、故此達成、實可謂三國共同宣言之大精神之具體實現也、故以兩者之親善之增進促進之緊密之提攜協力、實當前之急務也、

◈理想的儲蓄方法
◈生命保險之效用
附紅利養老保險
附紅利特種養老保險(無診查保險)
附紅利子女保險
◈生命保險之特徵
◈國民儲蓄與生命保險
滿洲生命保險株式會社
本社 新京特別市
支部 設置於全國各主要之都市

眼科專門 光明醫院 院長 王義心

應時服料 齊備 新奇物品 豐富 歡迎惠顧
大連市新大街 永裕 電話 三三一六九 二四八七七

化膿菌全滅！
阿爾巴基爾 (片)
所謂化學療法劑能否發揮其原來效果(神速、確實)全在其純粹度高底而決定、故對其擇藥非期慎重、則往々反致種種不測毒害。
阿爾巴基爾、基礎成分最純粹、加之其化學構造最完璧、所以對於膿症、尤其淋疾、克奏絕對確實的速効、殆於二至三日快癒也。
二〇片・一〇〇片 各地藥房均有出售
急性淋疾 慢性淋疾 化膿性一切疾患 丹毒 敗血症 中耳炎 喉核炎 一切膿症
滿洲山之內製藥株式會社 奉天市大和區紅梅町二番地
山之內製藥株式會社 東京・大阪・北京・上海・南京・香港

育成開拓確立蒙政

全聯第六日展開各部懇談會

告終大東亞戰下與對日食糧供給問題深有關係之農產物生產由頗呈興一般國民生活有直接關係之配給統制機構生必物資價格問題之討議、已越過協議最高峰之全聯第六日、本會議休制、而自午前七時開始各部懇談會、提出如左各件、

△第一部八號關於開拓團指導育成之件、△仝九號關於開拓推進機構一元化之件△仝十號關於國防開拓農產培養之件△第二部八號關於樹立蒙政基本方策之件、△仝九號關於蒙古文化振興之件△第四部十一號關於興安地帶畜產振興之件、△仝十二號關於家畜並畜產物之增產確保之件△仝十八號關於興農合作社機構並運營改善之件又諮問議案二號、舉開於勤勞奉公制實施之件之答申委員會、而期答申案之慎重作成、又午前十一時上演神速果敢驚倒世界之馬來作戰時日軍赫赫武勳之影片『馬來戰記』舉開鑑賞會云、

古海次長講述產業統制令

第五日本會議

政府應付決戰下日本之要請、力求國內產業之一大進展、新公布實施產業統制令、已誌本報、甚乃亘電輸兩工業方面、以强化擴充國家的統制、即助成策爲前提、今出席全聯第五日本會議之古海總務廳次長、關於產業統制令實施、明示此不留爲統制、且爲期政府之助成方法徹底之旨如左、（圖古海次長）

所謂產業統制乃限於產業助成、而

生於物資必須對戰時最下大限度供給之必要、爰產業助成政策即此次之產業統制令、此點與舊法於精神上不同、即對舊法之二十一統制品類

增加至五十二品類

因此助成範圍、亦將擴大我等之責任亦行倍加、欲求助成將須統制、此乃戰爭經濟之方程式、然統制之始終之合理的且在最少限度爲我等之方法論而對於此次之統制品類指、

原則始終如舊

故五十二品類之於將來擴大、乃限於無特殊情形、並非絕對者、重工業部門之統制範圍當然亦行擴大、因此藉輕工業部門統制編入之合理的發達、乃此次之最大目標、蓋止於重工業部門之統制不波及輕工業、而圖立綜合的經濟計畫

以示滿洲經濟

安定、同時不只對日依存、須謀戰爭經濟之現實、但不許有生必物資樂於入手之樂觀、凡爲官廳

必須敏速親切

處理事務、注意勿反乎行政之簡素化、而現惡劣之事務云、

對生必品配給機構 要望活用興農會

全聯會中奉省代表鄭欣氏談

近幾日來所謂大家族環集一室的大會議、無論那方面都不辭勞悴的進展各事、議長對於各協議員、給個充分的時間相當的機會、因此各協議員亦體貼議長的宏意、展開熱烈誠勢的辯談、所以最後全有了適當的結果、就是今天（第五日全聯）大會的本會議、到了午後六時、還未完了、這時議長請各協議員陳述補充的意見、也就是各議員相互高呼議長我有好的貢獻的時候、其中因爲我奉天代表鄭欣氏勇猛高呼博得議長的允許、因此其各協議員、全都於氣勢洶洶中、就垂頭喪氣的坐下了於是該氏就侃侃直陳宏論頗得各議協員的同情、和全場人員的喝彩、這眞不愧爲我奉省的代表、所以把該氏所陳述的寫在下面、做爲我們的參考吧、

關於二十二號案、有所質疑、因爲全聯是家族會議的關係、與會場時間寶貴的關係、現在客氣話都不說了、祈諒解、

關於農村生必品配給機構一元化、如考究鄉村實情、假有歸與農民協同體之興農會担當之必要、試觀現邦之產業組合在聖戰下、已收得相當功能矣、而吾當局、何不直接借鏡、竟捨近就遠、必欲獨創試驗、以致弊竇叢生、故予第六部隊（即紊亂經濟之奸商）以可乘之機、殊爲遺憾、

況際茲第二建國階段及第二五個年產業計劃開始互步之時、同時興農合作社亦由指導而進於自動之期、基此理由、配生必品給機構、實有活用興農會之必要、務請當局留意、是所切囑、

最后附帶聲明幾句話、在場協議員中、有認爲合作社運營不良者、絕不是機構的訓鍊不善、那是人的問題、仍希萬勿誤解是幸、

全聯會中旁聽之張參議夫人與令妹

鏟除禍根永享和平 成大業當不遺餘力

在早稻田大學奧村情報局次長講演

【東京】奧村情報局次長六日午前十時半起於早大大隈講堂、向大學全學生闡於此次大東亞戰爭之眞目的、以『自由原則討滅之決戰』爲題、作如左之講演

大東亞戰乃於御聖斷之下、一億國民舉國之總力戰爭其目的在發除東亞之禍根、以完成亞細亞之復興、確立世界之平和之戰爭也、對於敵美英兩國視日本、國力日本之不得已、以貫徹之態度猶出彼等不但塡根有援蔣行爲、且對帝國之主張與行動、展開全面的反對、而入於一度交戰狀態美國側受眞珠灣之一擊以來、驚駭日本之國力之强、『將眞珠灣銘記體』如此抱怨之下、將此戰爭以爲係日本不信之武力行使、在其觀薄的、獨善的考慮下指導戰爭今者開戰已逾十個月、美國亦對此次大戰之本格的意義加以認識、對當之日德意以『將眞珠灣銘記體』之標語變爲生存戰爭、美國作以生死相決生存之戰爭、以此意識向其國民表示亦即美國之政府首腦部、今次大戰、安格魯沙克遜之標榜的自由主義、與日本之皇道並德意之全體主義作戰、日德意圖對美英之世界新秩序建設此天下分裂之決戰在世界明白表現、此事若以歷史的眼光看、乃全人類以其生存打賭作戰、此次之大戰乃向人類創新的紀元、亦即世紀之大戰爭也、担當國家之興隆於教育之青年學生、對今世界戰爭期中、當日本大國民者無論如何須忍受一切艱辛從事於戰、依此大戰爭應急戰爭之本義、尤以必須認識思想戰之爲今次大戰之意義、比次大戰日德意三國對此、若能感覺到思想的世界觀則可斷定自由原則討滅之決戰此次大戰爲持久戰、且爲長期戰且又劃人類歷史上之一大紀元、不借須有此種認識而且倘若作中途上有安協之可能等想像、時則、戰爭遂行上必惹起不測之障害、對此必要有相當之戒心、其次此次戰爭爲自由原則討滅之戰、茲將其所以及作本質的說明、我等自重要貫源自須以來、並非不戰爭不行、爲所謂我等共存共榮亞細亞物質的繁榮起見、而行戰爭者也不對、我等在亞細亞美英之所謂自由原則不能適用因不公平之故而戰爭者也不對、將美英偏要固執一種近世的精神、且屬原則之派生的現象作今次之戰爭不可避免之根源理由者亦非事實、使大東亞戰爭不可避免之根源理由不多、僅美英的近世精神及原則耳、將此完全打倒實事今次之戰爭窮極目的、美英的近世精神以及原則究爲何物、乃十八世紀末之以亞美利加獨立及法蘭西革命爲基礎、所謂自由平等之原則、且依昨年之威爾斯皇太子號艦上羅斯福賈齊爾會談而作成之大西洋憲章之自由平等之精神今日美國以『爲自由而行戰爭』爲戰爭目的、揭出『由言論及信仰之自由及窮乏與恐怖逃出之自由』茲者所謂『自由』與亞美利加獨立戰爭及法蘭西革命之指導精神之『自由』原則相同因此只爲美英的近世精神且世界舊秩序之根底然而我等何故非將美英的近世精神之自由原則打倒不可、其回答頗爲簡單其近世體制亦即世界舊體制之根源的指導原理此原理不能對世界人類、以宇宙構成爲基礎而期待眞秩序何以言之世界人類在『人生來時即有自由即有平等限於自由原則之下的人類』背負自由平等之美名（其實空名也）共對各種秩序不能爲參與構成者、更嚴格論之、由人類之本質的內容又關係一切以表面的形式的自由平等、作定規然世界人類以共通的普遍的眞理呼稱人類爲本來抽象的自由人又爲平等人、前者先爲君臣爲父子爲男女、由此種本來的本質的、將一切關係否認、在自由平等之名下、單獨依物質的誘量去規律世界人類此乃美英的近世自由原則、之最大謬誤、捨君臣之義、廢父子之情、否定男女之別、人間社會成如何之秩序、以物質的一單位作解體、人間永遠是物理的來回衝突且近世之改革及動亂、皆爲物質的人間社會之必然的結果、一對一之自由的人間、無論如何集聚、其量之增加則停止、質的統一秩序是乃不可能美英的近世精神、在自由名下遂使人間至物質單位而解體分裂、竟致不克綜合統一所謂民主主義的選舉手段選舉一時的代辯士得爲大總統、無君臣父子男女君臣之義、父子之情、男女之別乃絕斷民主主義的選舉之人間作爲、作爲人類本然秩序之基底也此種本然的差別與所謂對手平等之不平等絕對相異如花之萬紫千紅、君臣父子、男女之別、自然以能力鑑別人間社會之萬人亦千差萬異也以此種本然的差別爲差別、而識爲最高之絕對者、或爲人數之眞秩序也所謂各得其所乃此義乎當否定此種人間本來之秩序者不外共產主義之於民主主義之自由平等原則之延長的發展也自由之人間、非知君臣之義不可非限於父子之情不可、非明男女之別不可被分解解體之無秩序化之美英的近世人間、附與此種人間之本來之目的關係也、而達于統一之秩序而戰爭之窮極之目的也、故眞正之『自由』與『平等』在政治經濟文化之全面、非滅絕美英之舊體制不可、此次大戰即於美英之自由原則討滅戰也即此美英秩序之原理被由大東亞一掃或由世界削減也、由是以觀大東亞建設基本理念、幷非自由原則之適用、又最重大之事即於日本國內決不許自由原則之運用及橫行、而本於皇國之大訓建設大東亞、即日本自身完全掃滅個人主義民主主義營利主義之美英思想、乃日本三千年之道、即實踐皇道、明徵國体日本人之國体顯現天皇歸一之實踐正可謂大東亞戰爭完遂基礎條件也、

美新空母入水

【里斯本五日電】據自舊金山到來之電訊謂前此珊瑚海海戰時被日本海軍部隊擊退之美航空母艦約克塔溫號現已有新航空母艦代替矣、據云已於五日在太平洋岸之美造艦入水云、此艦則取失空母之名亦命之日約克塔溫云、

政治攻勢變成畫餅

華北治安圈又擴大三倍

日軍發表入秋以來各地偉大戰果

【北京五日電】華北軍九月中華北全地域之作戰狀況五日午後三時如左發表、

△華北軍發表、九月中作戰全狀況軍繼續前月、在各地活潑作戰、及各種工作併行、爲大東亞戰爭兵站基地之華北治安圈擴大固定而行勢力、於九月現在治安圈面積與本年初相比較有二、三倍之飛躍的發展依此成果、作本年七月以來共產黨軍唯一之鬪爭方策而呼號於高粱繁茂期政治攻勢亦行不活潑而低調惡動作數與前年同期比較遞減少矣於秋冷之戰野、戰無寧日爲華北建設而挺身之將兵、勞苦之狀況想像可知、九月中之主要作戰狀況如次

△河北省方面 對晉察冀邊區共產軍、九月下旬開始作戰、我軍於秋冷之太行山脈、展開壯烈之一大殲滅戰、忽然突入其牙城阜新目下戰果擴大中、本年春以來繼續中之對冀東共產軍肅清作戰、九月以降、更亘軍政兩面倍加繫力、作徹底的掃蕩、向强力建設工作上邁進、

△河南省方面 對在新鄉南方三十公里原武縣附近、繼續蠢動之蔣系游擊第八師及獨立第四旅、八月下旬行動開始、敵之遺棄死體四百餘、予以不能再起之打擊、九月上旬終了、

△山東省方面 對於赴泰安東南方徂徠山之嶮峻、攪亂治安之共產系泰安僞縣長吞子元匪、我軍於七月上旬以來予以遮斷封鎖、同時實施反復掃蕩、遂於八月下旬、使僞縣之首腦部以下四十餘歸順、八月中旬開始之將蔣系于學忠軍第二次魯中作戰、欲分散遁脫之第百十三師、第百十四師均被巧妙捕捉、首魁于學忠負有重傷、予敵以殲滅的打擊、九月上旬終了在魯西地區魯黃河附近續行蠢動之共產軍第百十五師、共同第三旅其他敵五千、對此九月下旬始實行動開始、民軍於各處、將敵擊破、十九日現在已俘虜遺棄死體千五百之戰果、五日將此終了、

△蒙疆地區自本月下旬、續行中之對於銀礦山平地泉西北方九十公里左近據點之共產系游擊隊其他作戰由蒙古側軍警之積極的協力之下、於各處將敵殲滅、一掃該地區之共產勢力云、

長沙作戰樹立偉勳

對民間航空會社授感謝狀

【某根據地五日電】前於昭和十六年九月之第一次及同年十二月之第二次長沙作戰、日本民間航空會社中華航空株式會社、參加空中輸送班、擁赫赫之偉功、因之近有集團司令官、授與感謝狀、如左、

即作戰甫始、日軍即以寡兵、將第九戰區本據長沙周邊敵兵第十軍、一舉擊滅、軍事設施悉覆滅之、而化成廢墟、敵遂不能再起、於此兩次赫赫戰果之背後有任輸送班而參加之中華航空會社、其功實偉、於硤隘嶮難之最前線根據地、亘數次破敵擊首彈雨、或作空中補給、或輸送患者、或作空中偵察、達成軍之要望、蓋發揮民間航空之技術焉、感謝狀如左、

△感謝狀

空中輸送班（第一次）於昭和十六年九月第一次長沙作戰時、有右中華航空株式會社由漢口支所長金澤六郎氏指揮下、勇躍參加、達成重任、對軍之作戰指揮上、貢獻甚大、不顧前情據地方面敵人之襲擊、力行軍之所望、或冒天候氣象之難、作神速的空中偵察指揮連絡或制戰場上急設着陸場之不良情況、應軍之必要、或冒敵之彈雨、作適時適當之空中補給與患者之輸送、與地上作戰相機緊密活動、爲地上集團感謝者、且無憾的達成軍之要望、右乃基於班長之適當的運用指揮與空中地上勤務員當團結下一致協力奮鬪也、其功以實、並示謝意、著、因授以賞、

昭和十七年二月十一日

ロ集團軍司令官

△感謝狀

空中輸送班（第二次）因大東亞戰爭勃發、第二次長沙作戰時、右中華航空株式會社、由漢口支所長岡崎寬氏指揮、驍勇參加作戰、亘兩月之長期、或制天候氣象、迅速作空中偵察、或衝風雲黎暮、爲指揮連絡而邁進、或冒敵火之危、救空中之危急、或排敵對前進根據地之數次襲擊、作患者之輸送、無遺憾的達成軍之要望、此乃班長以下空中、地上兩勤務員一誠强固團結下運用適當、以熟練之技能、不休之繫備、積極熱烈奮鬪所致、對軍之作戰遂行貢獻甚大、其功顯著、因授賞並深致謝意、

昭和十七年四月廿九日

ロ集團軍司令官

全聯寸語

全聯第五日（十月五日）可以說是大會熱烈的頂沸點也是與國民生活上最有關係的問題、農產物的統制機構與統制價格、對於農民有直接密切關係、生必物資的價格與配給、也是與國民、大衆有直接密切關係、因此政府與民間協議員的討論、都是充滿了無上的熱意、專管公社之成立、先錢制度之實施、無疑的是政府關心民生關心農產的統制、如果說稍有缺欠、那可以說政府方面的失察、另一面再來看民間穀出荷時現地的收買機關沒有缺欠、努力增產出荷、無處不是熱心協力國策、如果說主要糧穀之收買價格與販賣價格完全是入不敷出、也是認識不足、民間如果認爲收買價的提高、便是安定農民辦法、殊不知糧價收買的價格如再提高、勢必要影響到其他物價的昂騰、民間豈不更增加了担負、所以今後農民應當對防止偷賣上積極協力、政府對於收買糧穀的末梢機關也應當加以篤潔嚴肅與督促縮短過程的距離、否則先錢制度如果變成了後錢制度、其過錯則決不在農民的身上了、所以本年全聯合協議員所要望的統制機構的再完善的問題、不是不了解統制經濟、而是爲期統制經濟的完成、所以才要求機構的再完備、建設的協議、以此可以作爲一個恰當的很好實例、

此外關於生活必需品價格的問題、雖然一時不能減低但是其配給數量的均勻則爲必要、全國一元的機構、和一元的統制價格、實有早日實現的急需、

基於以上各點、現地糧穀檢查員的素養、以及認質評判糧穀等級的諸項加以改善底不致因一部之良、而影響全體、亦不致因惡而懷善、總之、由於此次的協議、政府當局多得了許多參考資料、民間協議員亦能深一步理解了政府當局的良苦用心、這一日的協議確已表現出我國王道政治的眞價、既無專制政治之弊、亦無議會制度之罷兜、

斯市攻防益趨激烈

德空陸齊進全市發大火

蘇激勵將兵須始終死守

【里斯本五日電】綜合來自斯達林格勒戰線之情、報道一兩日來之戰鬪、將達最高潮蓋市街五日又全市爲大火災包圍褐煙蔽空入夜紅蓮之焰籠照全市德軍地上部隊爲使細長之市內中心地區寸斷早已向窩瓦河河畔試行中央突破一日反覆十數次之突擊德急降下爆擊隊與此呼應、以六百機乃至一千機爲動員對寬僅數百碼之狹隘地點一日集中三十回乃至四十回之連爆粉碎頑强之赤陣地、一方爲遮斷赤軍之後方補給、對窩瓦河之蘇聯船舶加以猛爆、赤軍司令部五日正午發表、市內西北部之工場地帶一角被德軍佔領之旨、並謂市街西北方頓河東岸地區之左赤軍反抗、漸次進展、共產黨斯達林格勒市政治委員會五日於砲煙彈雨中舉開會議對防衛軍全將兵、令須始終死守同時發出悲壯之激勵如圍繞斯達林格勒之大戰鬪今已日益激化、全國國民之注意正集中諸君而祖國要求諸君忍耐如何困難、遂行所有試鍊無論如何犧牲亦須死守斯達林格勒

△近衛前任之駐泰公使鄭禹氏參拜忠靈塔（寫眞）

不滿斯達林議長聲明 美英大使推敲字句

【里斯本五日電】合衆通一信莫斯科電稱、駐蘇美大使一史丹特來、駐蘇英大使賈氏以斯達林議長援蘇問題之聲明爲中心於五日遂行公式協議之結果、關于其字句請求斯達林議長說明、據美國側情報稱、斯達林與美英側事前並無諒解之事、而突然發出聲明者乃由於日前賈齊爾英相並哈里曼駐特使訪莫斯科一時被默殺之所致也、英美兩國無有誠意因此今後美英對蘇聯之關係亦日益展開複雜微妙之手段也、

英美力謀塞責

【里斯本電】斯達林議長回答美人記者之質問、力說刻下之情勢第二戰線結成之急務、美英兩國以拱手傍觀的態度、代辦蘇聯之不滿、使美英兩國非常痛恨、據倫敦來電稱、英國官邊、一切關于斯達林議長之聲明、一切緘默、各報亦評論政府之態度、而據外交消息、謂由於斯達林聲明使英國民並議會無積極作戰論倫敦政界亦評論斯達林首相選出現在之時期發出聲明者對聯合國有時間問題重要性所謂含有聯合國之對蘇援助、至現在完全無効聲明者乃表示蘇聯現在之物資援助不滿足者是也、一方華盛頓來電稱威爾士國務次官於五日會見新聞記者曾回答記者之質問、言及斯達林之聲明、專指美國政府之方針由於屢次之公式聲明、對蘇聯與以精神的物資的之援助、此援助至現在而行擴大、更加以强化此乃美國政府方針也、由此觀之避免抵觸第二戰線之問題、美國首腦至現在對議長之聲明闡陳積極的意見者乃根據目下重慶訪問之特使威爾機五日重慶來電稱威爾機言明第二戰線有至大之重要性、斯達林之聲明、自己日前在莫斯科發表、以個人的見解觀之、余希望聯合國民注意由斯觀之斯達林所投之一石描出各方面微妙之波紋、而美英兩當局之態度、甚爲冷淡、結局對蘇物資援助之强化、成爲敷衍之狀態、生產關係者亦對蘇物資援助問題決開始協議云、

ネオ肝精
補血强壯 肝臟製劑
鯛肝臟・牛膽汁配合（特許製劑）
腺病質 結核諸症 貧血諸症 虛弱兒 胃腸衰弱
NK163

祝建國十周年記念 大東亞建設博覽會

不痲不痛 神効第一 老篤眼藥
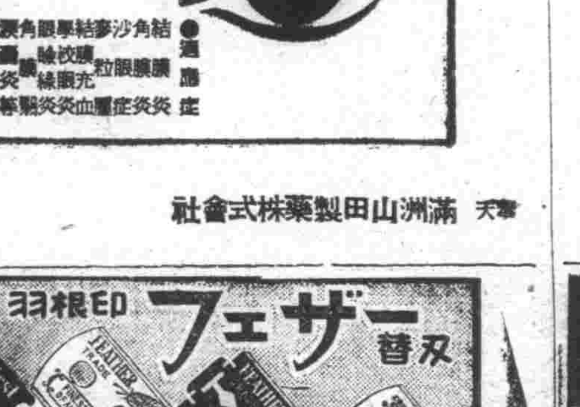
適應症 結膜炎 角膜炎 沙眼 結膜炎 麥粒腫 眼瞼緣炎 充血 眼痛 角膜翳 ...
奉天 滿洲山田製藥株式會社

田邊藥品株式會社
奉天市青葉町十一
哈利巴 維他命AD製劑
哈利巴藥膏 外用維他命AD軟膏
得利克膿 斯爾法比利金製劑
知蜜子聖 化膿止瀉劑
腦波平 解熱鎭痛劑
愛表斯 維他命B複合體製劑
愛始萌 新合成女性荷爾蒙製劑

鎚氣空式範共

空氣鎚專門製作
（滿洲機械統制會會員）
製作所 大阪共範鐵工株式會社
總代理店 株式會社丸永商店 大阪市東區南久太郞町二
支店出張所 其他主要 奉天、新京、哈爾濱、大連、天津、北京、上海、青島、名古屋、福井、安東
新京支店 新京市日本橋通七二
奉天支店 奉天市小西區小西街二段一〇〇號
大連支店 大連市敷島町四一番地

合成樹脂加工 網青
網亞興
川德商事株式會社大阪營業所
大阪市西區立賣堀南通五丁目貳番地
京都・福井・名古屋・福岡・天津・濟南・青島

腦病神經衰弱良劑
健腦丸
補腦寧神 降火利便
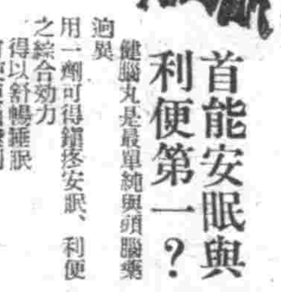
首能安眠與利便第一？
健腦丸是最單純與頭腦藥迥異
用一劑可得鎮靜安眠、利便之綜合効力
得以舒暢排泄 可使便通爽利 除去頭痛逆上 頭腦輕鬆快適
各藥店皆售
大阪 東京 丹平商會

フェザー 双替 印根羽

大阪・株式會社 小阪本店 元賣發
能率鋼筆頭
日章牌各種厚紙製品
日章牌複寫色紙
日本ノート

奇應姑

農用殺蟲藥水
具有悠久歷史於弊社研究室大工場研究製造者與除蟲菊相比較其特異用優秀之藥事實凡使用者皆同聲讚揚類似品有害而無効用最安心的奇應姑
（水溶性）ピントリン含有一五％以上保證
（水油兩溶性）ピントリン含有三％以上保證
本舖 帝國除蟲菊株式會社 大阪市・堂島 農藥部

保肺素

育嬰寶

狗羊清毒散

輔兒康

舒肝靈

歸艾月紅丸

復茸補丸
人類健康最良聖藥

歡迎代理 國內各省城鎮漢西藥店均皆代售招募詳章索閱附郵即寄

經濟

邁向樹立經濟道義 首應撲滅私弊

結城農產公社理事長說明

結城委員（農產公社理事長）於全聯第五日之說明要旨如次、

農產物之收買價格及販賣價格之距離、不外由於收買至販賣之中間過程較長所致也、對此之是正方法、自然需要部落協同體之興農會之育成强化、其次尚有暗弊行爲之撲滅、關於此者甚望各協議員之協力、政府已擬物動計畫要請一定量之收貨、倘此能完全蒐貨、則配給亦不按豫定實行、而故意誘發暗弊行爲、以配給之不足、於各生產事業、如勞働用食糧、以暗弊行爲充足之時則爲、結果只惹起生必品之昂騰而已、去年在三江省曾遭冷害、致減剩食糧頗少、以無供暗弊行爲之農產物之結果較其他地方工資極爲低下、茲舊無暗弊行爲、而顯示物價低下之事實也、蓋農民實行暗弊行爲乃農民自體之損害故也、此暗弊之撲滅、誠一切政策前提、由世界情勢觀之統制經濟漸被强化、道義之經濟行爲、更爲必要、總以邦斯黨員之活動完全撲滅暗弊、我國亦當由會員協力强化部落協同體之興農會、以使各部落無一人暗中舞弊者云、

電電人事異動

滿洲電電十月一日發令人事異動如左

電務部長事務辦理 理事 瀬田常男

經理部長事務辦理 兼務 理事 小澤俊康

經理部參事 市橋良治

任電務部長 牡丹江電報電話局長同局技術長事務辦理 岸川吉助

解同事務辦理職

任哈爾濱中央電報局長 總務部副參事 町田文字良

總務部文書課長 高橋喜一

總務部勤務 建設事務所長 參事 須藤秀彥

建設事務所第二建設係長事務兼務

承德管理局電務課長 同參事 山口良雄

新京無線技術局放送課長 同 細見高幸

東京事務所在勤（各通）

牡丹江管理局電務科長兼放送課長 同 正津新谷

解兼務放送部普及課 同 涌川亮吉

任承德放送局長 新京無線技術局放送課長 同 草柳武

任職員錬成所教授

日本油脂會社 舉開重役會議

【東京】日本油脂、五日在本社舉開重役會、隨同社長藤田政輔氏之就任油脂統制會、社長決定其後任由副社長村山威士氏昇進云

股票行市

本前場受日本內地之法策設動、行情況若干、勢弱、而會場再然新東一三〇圓五錢、新鐘九七一圓二、紡一五一圓、新鐘九七圓四、新船九七圓同行後一般証券新東三〇圓三、鐘紡五〇圓五、新鐘六圓四、新船六圓九頓示提高

奉天滿取（前場）

銘柄	開盤	收盤	大價	小價
滿取	[illegible]	[illegible]	[illegible]	[illegible]
新東	[illegible]	[illegible]	[illegible]	[illegible]
鐘紡	[illegible]	[illegible]	[illegible]	[illegible]
新鐘	[illegible]	[illegible]	[illegible]	[illegible]
滿業	[illegible]	[illegible]	[illegible]	[illegible]
全新	[illegible]	[illegible]	[illegible]	[illegible]
滿鐵	[illegible]	[illegible]	[illegible]	[illegible]
營口	[illegible]	[illegible]	[illegible]	[illegible]
煙草	[illegible]	[illegible]	[illegible]	[illegible]
滿東	[illegible]	[illegible]	[illegible]	[illegible]
滿煙	[illegible]	[illegible]	[illegible]	[illegible]
電業	[illegible]	[illegible]	[illegible]	[illegible]
全新	[illegible]	[illegible]	[illegible]	[illegible]
商銀	[illegible]	[illegible]	[illegible]	[illegible]
新船	[illegible]	[illegible]	[illegible]	[illegible]
五品	[illegible]	[illegible]	[illegible]	[illegible]
鞍材	[illegible]	[illegible]	[illegible]	[illegible]
南新	[illegible]	[illegible]	[illegible]	[illegible]
大新	[illegible]	[illegible]	[illegible]	[illegible]
興電	[illegible]	[illegible]	[illegible]	[illegible]
全乙	[illegible]	[illegible]	[illegible]	[illegible]
全新	[illegible]	[illegible]	[illegible]	[illegible]
朝新	[illegible]	[illegible]	[illegible]	[illegible]
特工	[illegible]	[illegible]	[illegible]	[illegible]
滿地	[illegible]	[illegible]	[illegible]	[illegible]
新窰	[illegible]	[illegible]	[illegible]	[illegible]
蒙毛	[illegible]	[illegible]	[illegible]	[illegible]
大機	[illegible]	[illegible]	[illegible]	[illegible]
滿工	[illegible]	[illegible]	[illegible]	[illegible]
滿化	[illegible]	[illegible]	[illegible]	[illegible]
土木	[illegible]	[illegible]	[illegible]	[illegible]
東拓	[illegible]	[illegible]	[illegible]	[illegible]
瓦斯	[illegible]	[illegible]	[illegible]	[illegible]
日魯	[illegible]	[illegible]	[illegible]	[illegible]

東京短期（前場）

銘柄	開盤	收盤	大價	小價
帝人	[illegible]	[illegible]	[illegible]	[illegible]
日魯	[illegible]	[illegible]	[illegible]	[illegible]
日石	[illegible]	[illegible]	[illegible]	[illegible]
鋼管	[illegible]	[illegible]	[illegible]	[illegible]
滿業	[illegible]	[illegible]	[illegible]	[illegible]
滿鐵	[illegible]	[illegible]	[illegible]	[illegible]
同新	[illegible]	[illegible]	[illegible]	[illegible]
大機	[illegible]	[illegible]	[illegible]	[illegible]
同新	[illegible]	[illegible]	[illegible]	[illegible]
電業	[illegible]	[illegible]	[illegible]	[illegible]
瓦斯	[illegible]	[illegible]	[illegible]	[illegible]
滿化	[illegible]	[illegible]	[illegible]	[illegible]
土木	[illegible]	[illegible]	[illegible]	[illegible]

況場 本日前場受日本內地買氣之餘波、頗呈旺意、但部場却無積極的買氣、但後盤始終堅强、開行時、新京股一三〇圓六角、新鐘股九六圓五角、新船股九六圓四角、鐘紡股一五〇圓六角、下市則新京股一三〇圓七角、鐘紡股一五〇圓八角、新鐘股九六圓八角、新船股無成交、（收盤時間一一時十七分）

奉天滿取（後場）

銘柄	開盤	收盤	大價	小價
滿取	[illegible]	[illegible]	[illegible]	[illegible]
新東	[illegible]	[illegible]	[illegible]	[illegible]
鐘紡	[illegible]	[illegible]	[illegible]	[illegible]
新鐘	[illegible]	[illegible]	[illegible]	[illegible]
滿業	[illegible]	[illegible]	[illegible]	[illegible]
同新	[illegible]	[illegible]	[illegible]	[illegible]
滿鐵	[illegible]	[illegible]	[illegible]	[illegible]
同新	[illegible]	[illegible]	[illegible]	[illegible]
營紡	[illegible]	[illegible]	[illegible]	[illegible]
煙草	[illegible]	[illegible]	[illegible]	[illegible]
滿煙	[illegible]	[illegible]	[illegible]	[illegible]
東煙	[illegible]	[illegible]	[illegible]	[illegible]
滿煙	[illegible]	[illegible]	[illegible]	[illegible]
電業	[illegible]	[illegible]	[illegible]	[illegible]
同新	[illegible]	[illegible]	[illegible]	[illegible]
商銀	[illegible]	[illegible]	[illegible]	[illegible]
新船	[illegible]	[illegible]	[illegible]	[illegible]
五品	[illegible]	[illegible]	[illegible]	[illegible]
鞍材	[illegible]	[illegible]	[illegible]	[illegible]
鋼新	[illegible]	[illegible]	[illegible]	[illegible]
南新	[illegible]	[illegible]	[illegible]	[illegible]
大新	[illegible]	[illegible]	[illegible]	[illegible]
興電	[illegible]	[illegible]	[illegible]	[illegible]
同乙	[illegible]	[illegible]	[illegible]	[illegible]
同新	[illegible]	[illegible]	[illegible]	[illegible]
朝新	[illegible]	[illegible]	[illegible]	[illegible]
取新	[illegible]	[illegible]	[illegible]	[illegible]
特工	[illegible]	[illegible]	[illegible]	[illegible]
滿地	[illegible]	[illegible]	[illegible]	[illegible]
土地	[illegible]	[illegible]	[illegible]	[illegible]
新窰	[illegible]	[illegible]	[illegible]	[illegible]
滿毛	[illegible]	[illegible]	[illegible]	[illegible]
同新	[illegible]	[illegible]	[illegible]	[illegible]
大機	[illegible]	[illegible]	[illegible]	[illegible]
同新	[illegible]	[illegible]	[illegible]	[illegible]
工廠	[illegible]	[illegible]	[illegible]	[illegible]

安東市況（後場）

銘柄	開盤	收盤	大價	小價
滿化	[illegible]	[illegible]	[illegible]	[illegible]
土木	[illegible]	[illegible]	[illegible]	[illegible]
東拓	[illegible]	[illegible]	[illegible]	[illegible]
瓦斯	[illegible]	[illegible]	[illegible]	[illegible]
日魯	[illegible]	[illegible]	[illegible]	[illegible]

哈爾濱市況（後場）

銘柄	開盤	收盤	大價	小價
滿取	[illegible]	[illegible]	[illegible]	[illegible]
滿業	[illegible]	[illegible]	[illegible]	[illegible]
新東	[illegible]	[illegible]	[illegible]	[illegible]
朝新	[illegible]	[illegible]	[illegible]	[illegible]
新鐘	[illegible]	[illegible]	[illegible]	[illegible]
滿鐵	[illegible]	[illegible]	[illegible]	[illegible]
電業	[illegible]	[illegible]	[illegible]	[illegible]
同新	[illegible]	[illegible]	[illegible]	[illegible]
營口	[illegible]	[illegible]	[illegible]	[illegible]
煙草	[illegible]	[illegible]	[illegible]	[illegible]
滿東	[illegible]	[illegible]	[illegible]	[illegible]
滿煙	[illegible]	[illegible]	[illegible]	[illegible]

大連市況（後場）

銘柄	開盤	收盤	大價	小價
大新	[illegible]	[illegible]	[illegible]	[illegible]
興新	[illegible]	[illegible]	[illegible]	[illegible]
同新	[illegible]	[illegible]	[illegible]	[illegible]
電業	[illegible]	[illegible]	[illegible]	[illegible]
滿鐵	[illegible]	[illegible]	[illegible]	[illegible]
新鐘	[illegible]	[illegible]	[illegible]	[illegible]
滿業	[illegible]	[illegible]	[illegible]	[illegible]
新東	[illegible]	[illegible]	[illegible]	[illegible]
滿取	[illegible]	[illegible]	[illegible]	[illegible]
五品	[illegible]	[illegible]	[illegible]	[illegible]
滿取	[illegible]	[illegible]	[illegible]	[illegible]
大新	[illegible]	[illegible]	[illegible]	[illegible]
新京	[illegible]	[illegible]	[illegible]	[illegible]
鐘紡	[illegible]	[illegible]	[illegible]	[illegible]
新鐘	[illegible]	[illegible]	[illegible]	[illegible]
郵船	[illegible]	[illegible]	[illegible]	[illegible]
同新	[illegible]	[illegible]	[illegible]	[illegible]
商船	[illegible]	[illegible]	[illegible]	[illegible]
帝人	[illegible]	[illegible]	[illegible]	[illegible]
日魯	[illegible]	[illegible]	[illegible]	[illegible]
日石	[illegible]	[illegible]	[illegible]	[illegible]
鋼管	[illegible]	[illegible]	[illegible]	[illegible]
滿業	[illegible]	[illegible]	[illegible]	[illegible]
滿鐵	[illegible]	[illegible]	[illegible]	[illegible]
同新	[illegible]	[illegible]	[illegible]	[illegible]
大機	[illegible]	[illegible]	[illegible]	[illegible]
同新	[illegible]	[illegible]	[illegible]	[illegible]
電業	[illegible]	[illegible]	[illegible]	[illegible]
瓦斯	[illegible]	[illegible]	[illegible]	[illegible]
滿化	[illegible]	[illegible]	[illegible]	[illegible]
土木	[illegible]	[illegible]	[illegible]	[illegible]

東京短期（後場）

銘柄	開盤	收盤	大價	小價
新東	[illegible]	[illegible]	[illegible]	[illegible]
郵船	[illegible]	[illegible]	[illegible]	[illegible]
同新	[illegible]	[illegible]	[illegible]	[illegible]
鐘紡	[illegible]	[illegible]	[illegible]	[illegible]
新鐘	[illegible]	[illegible]	[illegible]	[illegible]
帝新	[illegible]	[illegible]	[illegible]	[illegible]
人新	[illegible]	[illegible]	[illegible]	[illegible]
大新	[illegible]	[illegible]	[illegible]	[illegible]
鋼管	[illegible]	[illegible]	[illegible]	[illegible]
日石	[illegible]	[illegible]	[illegible]	[illegible]
滿鐵	[illegible]	[illegible]	[illegible]	[illegible]
重工	[illegible]	[illegible]	[illegible]	[illegible]
日魯	[illegible]	[illegible]	[illegible]	[illegible]
水產	[illegible]	[illegible]	[illegible]	[illegible]
滿業	[illegible]	[illegible]	[illegible]	[illegible]

（收盤時間三時四十五分）

國債行市 六日

國債名 百圓面 每額 包括經過利息

國債名	價格	價格
第一次四〃	[illegible]	[illegible]
第一次〃	[illegible]	[illegible]
第二次〃	[illegible]	[illegible]
第五次〃	[illegible]	[illegible]
第六次〃	[illegible]	[illegible]
第九次〃	[illegible]	[illegible]
第十次〃	[illegible]	[illegible]
第十一次〃	[illegible]	[illegible]
第十二次〃	[illegible]	[illegible]
第十三次〃	[illegible]	[illegible]
第十四次〃	[illegible]	[illegible]
第十五次〃	[illegible]	[illegible]
第十六次〃	[illegible]	[illegible]
第十七次〃	[illegible]	[illegible]
第十八次〃	[illegible]	[illegible]
第十九次〃	[illegible]	[illegible]
第二十次〃	[illegible]	[illegible]
第二十一次〃	[illegible]	[illegible]

增强戰時下輸送力

日確立陸運部門非常體制

【東京】關于戰時下輸送力之增强確保政府前已確立以計畫造船爲中心之海運對策、今更決與此併行、確立陸運部門之非常體制、決定代海運之一部之陸運之增强措置、茲於六日之定例閣議中會由鈴木企畫總裁說明「關于戰時陸運之非常體制確立之件」八田鐵相亦實行詳細之關聯說明、而決定之、此要綱與由四時情報局發表、同時更有鈴木企畫院總裁、及八田鐵相談之發表、由于此次措置陸運之戰時即應體制乃告確立、而戰時必要物資之輸送確保遂愈益强化、故其成果大可期待焉

家庭趣味

賢明的婦人

鼓勵妳的丈夫 承歡妳的婆母

在新舊思潮傾尚未消除的現在。家庭可以說是最複雜的一個大團體。因年齡的關係。因了所受教育的各自不同。因了立場的互異。構成的這個家庭往往是極不易融洽的。而最大的原因。多是爲了朝夕相處的各自利害關係。至使最親近的人。反而碟打碗砸的冰炭不相容。互生隔膜。

即以一個構造最簡單的家來說。一位老太太。同一個兒子和媳婦。看上去該是最合理想最美滿的家庭了罷。這個組織既不單調。又不同大家庭那麼繁複。然而假如你細推敲一下。那其中却也含蘊着苦惱悲哀痛苦做老太太的一向。扶養兒子到成人。爲他娶了妻。固然是一樁心事完了。但是這位少奶奶。當然是爲兒子所喜愛的了。那麼老太太自然而然的要有老境無人安慰之感。雖然是風中殘燭。却也需要一些人生的溫暖。但是兒媳慈愛的心。牽不過嬌妻的愛。兒子由公事房回來。一多半的時間。消磨在妻的室內。對於老人家祇剩下偶然寒暄的分兒了。因此辛苦了一生的老人家。往往要牽怒到兒媳身上。看他針線不如自己作得好。動作沒有自已快。一切小事故就慢慢發生。做老人的悲哀氣忿。做小輩的因爲體貼不到老人的心而苦腦。憂鬱。猛然看見老太太爲了自己煩擾了便發怒氣而戰慄。而忿惱。但是他不知道。所以發怒氣的原因並不在於飯燒得如何。或衣服作得好壞的事情上。既便是你都好。老人也不會怒過你的。這並不是因爲老人家不好。非要抓媳婦的錯不可。主要的還是在於做媳婦的不會體貼他的心。試想世界上的人誰都有一種莫可知的「情」在。母子的情原是天性。夫妻的愛亦是本能。做媳婦的應該想到。自己仍丈夫是婆母所生所養。以至於待大成人然後才有自己和丈夫的結合。你由老人家手中得到的他。這可以說已分走了人家母子的感情一大半。這是一種不勞而獲的實例。所以每時每刻都應該讓你的丈夫去安慰你的婆母。因爲一到了幾年的老太太。即便是兒女滿堂。他也是孤獨的。不要因了他脾氣而恨他。你應該可憐他。他的一世辛苦都是爲了養育兒女。而他惟一的希望於兒女的就是在他暮年時能得到一點精神上的安慰。所以一個愛自己丈夫的妻子。應該認爲婆母是自己的恩人。必須有時刻勸勵丈夫承歡老母的心情。自然婆媳間的紛爭。就漸漸的減少了。

長壽法則

人當效行之 可享百歲壽命

古諺云『人本不死彼自殺之』此純係許多人致死之實情良可慨矣。人類能享完其天賦元壽者。亦屬甚少。試將死亡壽數平均計算之。在歐洲各國人民。享壽約在三十至四十五歲之間。而查得亞洲各國。平均人民所享年歲每多不滿二十五歲者。但無數科學家。估計人類之天然壽數。實有百年可活。於斯可見人民生存時期。尚未及其應享二分之一之年數。故此人民未至死亡期而死者。謂之自殺。否則。彼等將可活至百歲或百歲以上也。惟考其得享如此大年之原因。不外以下數則。

1、每日至少須有八小時之安眠

2、須將居室備戶大開。俾室中有通暢之清鮮空氣。

3、每日早晨浴沐一次。浴水之溫度。可與浴者身體之溫度相等。浴畢。必須用布將週身擦乾。

4、少食肉類即使偶食之。亦必煮爛食。

5、必須留意勿飲不潔之水。

6、所住房間必須空氣通暢。

7、身體每日須有合宜之運動及休息。

8、每日必須在戶外動作及遊戲。

9、如能睡在外最佳

10、常作深長之呼吸。

11、不可食物過飽。

12、少食丙燥之食物。

13、戒除煙酒。

14、食物須細嚼緩嚥後始下

15、每日須大便一次

16、身體每日坐立及步行時必須挺直。

17、每日須將牙齒舌頭很內用刷刷淨。

18、勿任毒質或微生物侵入體內。

19、不宜工作太勞如覺疲倦。應即休息。

20、不宜憂慮或過事煩擾

總之如能按照以上不間斷行之。雖不能享壽百年亦能精神旺盛。身體强健。吾人爲保持生命計何不試行之

可愛可欽・蔚爲國光

嬰兒照片 馮基立

年齡 三歲　性別 女

父 馮錫藩　住所 昌圖縣

室內的裝飾 應以對照利用

對照的利用是重要的。以同一系統並同一調子裝飾終了時大多都變成單純的裝飾了。因而漸次缺少新鮮的氣分。在裝飾佈置的部分內必要有對照的東西時會發起調者一種好印象的感覺。

佈置美術的並特有高價的繪畫時。則繪畫的台紙的色彩必爲白色壁紙如以對照的色淡黑色相配時。其中心者集中在台紙與壁紙的接觸線。繪畫與其裝潢的價值。要知道是很缺少現代的知識的。

還有不僅對於墊子與椅子要與桌子的色彩相對照時。墊子的不僅美觀也得有使人注目的。其原因即對照的巧法良好。假如對照的度數過於柔弱時。有缺欠物之安定感。壁與天井的對照如。若明朗時。即持有安定感

然而最後應注意者乃光線之採取法。光線爲一室之主体不過其分別限於個所的。如光線柔弱之處必飾較顯之色彩或溫柔之樣子光線過強之處。必以反對的裝飾法。如是而行。其一室之美觀定被人稱讚不已（雅成）

△婦女們・請注意 服裝的研究

第一先看的地質。與衣服的顏色。最有關係。假如衣服的色彩與臉色配的不合適。不但不能增加美。反倒有時弄巧成拙。不是把人顯的臉涨了。就是把人反映的病態顯着。

皮膚白潤的人。是容易顯得衣服顏色。可是也最難顯得恰當。主要的是適於穿黯紅色所緋色。或者是黑色的衣服。最好不要漂淡色的。因爲白臉配黃衣服。顯有變淡然無味就猶如一幅不含蓄的畫。看着沒有意思。

皮膚較黃的人。則適於淺藍色。黑綠色。最好不要穿古銅色的衣服。

臉色比較黑的人。適於穿深緋色。紅紫的衣服。不可以穿咖啡色。此外膚色發紅的人。那麼太好看了。不過絕對不可以穿綠的。紅臉穿綠衣服。不但顯不錯美。反倒給人以硬性的不調的感覺。

第二再說身段。也就是體型。

肥胖人。我們將做衣服「服胃」肥七寸的人。做的胖人他不算高。也不算矮的話。那麼他穿的衣服。最好是穿帶花搭杂的。不要穿紅和綠。不胖人衣服。切忌過長。或過短長了。則顯得太大。短了又顯得 這胖人的寬度太寬了。無論是横道的花。豎道的花。都要設法避免才好。

較胖人短人瘦人。較胖人又胖一點的人。最好選擇衣服。這類人的「腰骨」多半在五寸到六寸之間。中等身材的可以穿各種顏色。各種式樣各種花紋的衣服。而較高的人。則甚用於穿最大花。如日本樣似的利利落落。幾個大花。或者是最小花。小花要瓜。大花要單純。最短則膝下八九寸爲最好。至於較短的則適於過長。或過短。以在點短點都可以。可是不能穿太大。或太小的花衣服。以不大不小爲最美麗。

保健講座

驗方補藥妄服之害（上）　劉哲蒼

夫學醫猶學奕也。醫書猶奕譜也。世之善奕者。未有不專心致志於奕。譜始有得心應手之妙。然對局之際。檢譜以應敵。則膠柱鼓瑟。必敗之道也。醫術是也係死病以治活病人。命何堪故按譜對奕必致敗方治病必殆。宋溪朱氏曰。古方新病。安能恰合。泥之且殺人。由是言之。凡單方。驗方新編。往往僅憑治某病用某藥。而不辨別脉症。及寒熱虛實。此種書籍。藉以僥倖偶然治愈。言其功。神效立應。殺人尤不可勝數。蓋同係一病。症因不一。若平淡之品。雖不對症。尚無性命大害。若剛暴猛烈之藥。倘其不可妄用藥也。蓋病有淺深。體有强弱。證有寒熱虛實。決不能以一病之總名。而以一二味藥統治之也。世之明哲保身者。守孔子某未達不敢嘗之訓。勿以性命爲試藥之具。而有力好善之家。每印送驗方。施捨丸散。以爲莫大之陰功。詎知爲禍之烈耶。凡本草註有久服不饑。長生不老。皆方士之言。非神農之眞傳。故補藥不可輕服。名醫著書。垂訓後人。吾人一讀覽之。便知其利害也。茲揭示二則。以警冒昧服補藥者之反省云。

[illegible]

曾自己誇大的 英國噴火飛機　林夢溪

許多人都說英國的飛機噴火。想起來也不是無稽之談。地上有火焰放射器。那麼不會把火焰放射器拿到飛機上去嗎。

但據筆者所考。一般所說的噴火飛機是指着斯皮特費爾戰鬥機說的。英國在三八年實用了這個戰鬥機時。給他起了一個很漂亮的名字叫做斯皮特費爾。這裝時是噴出若個是火。

取名的意思呢。當然是誇示自已的種類的威力。同時。在那時裝有八挺機關槍的戰鬥機就可以說是沒有了。而且這八挺。機關槍又全裝在兩翼的前面。一挺機關槍每分鐘的發射彈丸數是一千二百發。那麼八挺是否一萬發上下呢。當一萬發在一面放射出來。而且還在一分鐘內。是否像噴火一樣呢。所以我們也就以訛傳訛。說英國的飛機會噴火。想到此也不禁啞言而笑了。

斯皮特費爾（就是噴火）鬥型是兩挺機關砲。可是名字依然是「噴火」但每分鐘的發射砲彈數才三十二枚啊。我們想及此也就默然了。更有英國的『霍加』『哈里根』還有十二挺機關槍。比「噴火」還多了四挺。那麼我們知道他甚麼呢。再有美國新式戰鬥機里八挺武器的很多很得不勝數。

筆者有感一本雜誌。上面有過如下一段的文字。「滿洲底強是文字之國」。竟將名字改移爲事實。諸如斯波特費爾他們竟說他會噴火。

筆者有感於斯。才寫了這許多果贅的文字。在最後筆者再三叙述！噴火飛機有沒有不致確定。總之現在並沒有公裝。若如果只爲了機艙裝車把火放射器到大空上。可是火燄放射器的射程在飛機的安全航高處不可能。並且現在的三七距射離才兩千米。也許在最短期日內不在技術上講噴火飛機也只是有名無實的斯皮特費爾戰鬥機吧！（於撫順）

青年心理要革新

我們要擔負起復興東亞的使命。使必須首先自己反省是不是我們在心理上已經染上了很多的惡疾。我們不但自己要自覺。同時還要警告勸說我們的朋友。叫他們也放棄了消極苟安的人生觀。堅定起自國家。爲社會盡瘁而獻身的信念。過去所以被外人輕視。就是因爲我們缺乏反省沒有愛國熱情。大家只知道生活。只知道等待消閑。違背了以及亦容我們苟安了應打起精神努力建設。既然我們生活的意義是建築在革新生存的。意義上的要求個人生活的溫暖。必先求民族的健全存在。所以我們現在希望青年朋友。不要只在感傷上不要再說風涼話。更不要逃避現實去作消閑的美夢。我們要認識時局。認清我們的環境。理智地來研究新思想的是非。虛心地來接受朋友的忠告。在熱愛真理的精神下來企求心理的自新。作一些對自己有益。更對社會有益的工作這是一種勇氣。我們却正缺乏這股勇氣。如果我們肯希望有所振興。我們更切勿希望一種新的勇氣同時。我們更切勿希望有朋友能夠把持忍耐與堅毅這才是青年國民應有的精神（勵）

商業登記

〇滿洲中央銀行變更（支店）一、因康德八年七月一日行政區劃名稱變更桓仁縣東關大街路南公字七號之支行變更如左支行桓仁街蓮沼區東關大街第七號一、因康德八年拾壹月拾四日行政區劃名稱變更法庫縣城內中央大街 [illegible]

[illegible]

萬人油　萬人絕讚　萬人必備

天興福醫院　各科診療　院址大連市西崗街一〇八　電話(三)二五五一番　院長 邵先煒（病室完備 入院隨意）

成品無多意購者速來　鍛壓機接洽可也　秋皮釘製作機

朝日機械工廠　奉天市朝日區東亞街四段五三號　電話(二)六九〇四番

印刷切紙機　刀片零售

興農實業公司　大連市日新街(二)番地　電話三一二三〇六番

真正婦科聖藥 興滿藥房　奉天市大西門 [illegible]

若素教育掛圖

是達成教育向上的捷徑

欲期教育向上，必須先有充分教材，尤其關於一般國民學校，無充分教材是更感困難的，那末「若素教育掛圖」是現在國民學校最適用教材，種類不但繁多，解說詳細，就是印刷和色彩方面也是極爲精良，不但如此，本掛圖更是本着現在國民學校課本而印製的，所以於師長教導或學童求學上極爲稱便，因此希望各地學校師長爲使教育向上計，就請諸位早日兌換「若素教育掛圖」吧

掛圖目錄（以上不及備載略去）總圖目錄函索即寄

第十六號 高粱
第十七號 牧羊
第十八號 機械農業
第十九號 蝙蝠
第二十號 野口英世
第二十一號 岩石的節理
第二十二號 滿洲產重要毛皮獸
第二十三號 熱河地方的沙漠
第二十四號 飛行機
第二十五號「滿洲全圖」
第二十六號 從煤田產出的植物化石
第二十七號 滿洲國的忠靈塔
第二十八號 君が代
第二十九號 馬的種類
第三十號 木材
第三十一號 ハワイ大海戰

兌換方法

一、兌換券已全部裝入若素包裝(盒內三百錠者一張，一千錠者三張)
一、學校將收集的兌換券，寄至敝社即寧上若素教育掛圖
一、兌換券六張，可兌換掛圖一張
一、新「滿洲國地圖」，用兌換券三張即可換一張
一、掛圖郵費歸兌換者負擔，郵票代用
一、來信註明學校名稱及通信地址

奉天市信濃町十七號　若素製藥株式會社

滿系小說人的當前問題

小松

作品的重壓感

談到我們的小說界，無論是關於作品的，或者是關於作者的，當然是有許多問題，須要覺醒與注意的。最近三五年來，由於作者們的努力，對於作品，確實進步了很多，雖然這種進步，還不足以說明我們的小說作品，已經達到某種程度的成熟。

滿洲人民的生活複雜，無論從那一個角度取材，都可以構成很有內容的作品，我們的作家，得到了這獨厚的環境，所以在作品構成上，是很好的條件。

小說雖然有小說的技巧，這不過是表現的問題，一篇作品，雖然是表現得如何精巧，假如沒有充實的內容，反映作者所存在的社會及特定的內容，那作品的評價，是可以預估的。

我們的小說家，三五年來，在作品中所表現的，祇此一點而已，這一點是值得注意的，他們不肯把小說當作觀感的遊戲，認眞的，用死力捉住了所蒐集的題材，便絲毫也不放鬆，關於技巧問題一向沒有，被重視。

小說的重量，是足以壓倒讀者的，但是並不一定會使讀者傾服的吧，我站在讀者的立場，要求今後的我們的小說家使他們的作品，能從「重量」職出，「輕巧」來，從「混沌」中，提出「純熟」來。

國語的文學

「國語的文學」這句話，我們在學生時代就很熟稔，不過因爲距現在年代太久遠了，有些人已經忘了這句話，現在提出來，有些人也會覺得陌生的。

前幾天我接到了一封信，他雖然用了各種新的語彙，把許多語彙極不適當的辦在了一起，使我讀了好幾遍幾是一篇下等翻譯的譯文。

不通的文語，是充斥了各處，不僅是私人的書信，就是街頭的標語，商店的廣告…看起來有許多時似滿洲人對日本人說的滿洲話。

不但這些，就是每天讀的政治新聞，有些記事中的語彙，祇羅列了一些文字，使讀者猜迷似的讀了尙未嘗嚼其中意義。

移植新語彙與創造新語彙我是百分之百的贊成，但是杜撰新語彙與濫用新語彙，無疑的我是百分之百的反對，理由不必說。

眞正言的語言，在我們之間，因爲生活改變的關係已經是日益衰弱，而趨於病態，保存語言的文字，像街頭標語與商店廣告，早已變質。

「國語的文學」在少數的幾個小說人的筆下，尙保留固有姿彩，「國語的文學」在其他的幾個小說人的筆下，已經衰弱了那固有姿的餘影，滿系寫小說的人並不多，關於作品，也不必格的指出，因爲這是用常識便可以判斷的。

小說人假如沒有鑑定語彙最高的能力，該是要被讀者恥笑的吧，雖然採用了有重量的題材，若是不能精於使用表現的工具文字，小說讀本第一課，便很難及格，至於小說的技巧，那還是小說讀本的第二課。

作品中的我

在前文中已經提到，環境給我們小說人許多優厚的題材，勿論是會被表現過的與還不曾表現的，再加國語的純鍛在人民生活中衰頹，小說人對於語彙的保存力不足，勢之所趨，小說的素材主義，便風行起來。

素材主義的小說，常常失掉了作者「自己」讀者在作者的「我」與讀者的「我」在小說中隱失了之後，所餘下的作品是什麼？

感動人的作品，必須有作者不能自抑的熱情，流露在作品中，使讀者在熱情中發現了「我」。

儘管是題材豐富，如果沒有高深的修養與準備的工具，這像是一個低劣好技師，對着寶藏的礦山而不能開採是一樣的。

爲了開墾滿洲的處女地，發掘那豐富的寶藏，希望我們的小說人，作第二度的新出發，出發之前，是需要多讀各民族各時代的作品，把那些文化遺產，作爲我們小說家們準備的食糧。

季季草 山丁的詩集

陳因

從新京歸來舟車衛讀完了這本詩集。山丁的詩，在讀完了留給我的印象，是較强於一般詩人的作品，理由之一，便是他用詩句畫出了幅圖畫，或者像聽到一篇故事，有人是把詩分爲抒情與記事的。這裡又是有着濃厚抒情的記事，或是一個最會說故事人的傾訴。使對於他提起來的事，我却被牽引着低個於他的敘述了。

以上所說的，自然是詩的効果的問題，也就是對讀者感應的濃厚，當使對於山丁的作品，就是一個不懂得詩的人，也會珍愛的。

在這集子裡，沒有哲學的倡導，也沒有篩着詩而另有什麼企圖，甘願地遇到了這樣的事，的時候，的地方，就把它化成詩句，留了下來。

自然使人愛聽的故事，是因爲講故事的人的口才，也更因爲講故事的人有一顆巧妙的心，他才能編造出來，事實上我們這裡所看到的，又都是大地上普遍的故事，一個被人有意或無意的忽略過，經了我們的詩人才傾訴給人們。

對於這些個故事，最以『雁南飛』一首堪稱爲時代的史詩，這是一首永遠活在人心上的故事，也會是永遠活在人們口頭上的一首好歌。（像這樣含着故事的詩，才易爲人所愛讀）

兼有抒情的柔婉的故事，却是時代下的一幅巨像，我們在山丁的小說裡所讀到的，甚至沒有在這裡看到的淸晰。

關於山丁怎樣會捉到這樣的故事，尤在這樣的故事裡，是不易的是他能保持着詩人的柔和，這裡沒有豪橫，粗暴，叫喊與哭訴，而也寫盡了故事的內容，傳達作者的心聲，所謂『題材處理』的問題，不能不驚佩作者的手法！

他把一件兇殘，化得綏合，而却珍惜着輸故事人的流淚，使他們不往下流！而反覆到慰籍的欣喜！這，固不僅是山丁一個的寫作問題，是我們滿洲文壇，今日共同的一個課題。關於這樣的話，在另一篇評山風裡，也曾提到。

雖然他的這些故事是不健壯的，裡面也滿含着悲哀，就在這裡面，我們看到人對於生的眞的聲音，眞的變護，應對死的拒絕。他雖未歌咏着一個禮讚的說歌，我們也不視此爲弔詞。在欣喜中自然有淚水內流死途上也會使生者更珍重自己的將來！

要讀了，如

『以前不供給他們食糧。
現在每天給兩頓粥飯，
雖然身體輕瀟如羔羊，
倒強比餓死在村莊！』

就會相信了我的話。（未完）

大衆語與文藝

山川草草

在文藝家尙未盡棄作『教育實行家』的現代，忽然發覺自己文字的語彙的缺少，在手無政權的文藝家們，尙『無力廢掉方塊字』之前，忽然感到文字已逐漸變成殭屍，不能記錄日用的語言。所以有些人竟用漢字儘起晋來，有些人也忘掉了『欲求逼眞反而累贅』的反結果，竟『眞就實行用大衆語』，寫而又奇怪的有些『濫晉用』的傾向。這種妄爲的文人竟出現到滿洲的文壇，眞是不該。這都是恐他們都忽略了在文藝上大衆語是『不可輕用』的。

據說大衆語『不可輕用』的原因，就是因爲大衆語中偏偏要含有一部分方言土語，才越使『大衆』莫明其妙。

這『大衆』二字，雖不知是指那顧有文墨很怕『粗劣』的一翔能讀能寫的斋兒們，還是指的現在正粗手粗脚爲吃眼前的一口飯，忘掉了年月的哥們，還是指那正企圖着育成未來的大世界的民衆而言，但此『大衆』二字，恐怕要不免被此三家，共同僭用，『大衆』二字走到滿洲也眞是不寃枉。

『大衆』二字，在此尙矜階級的世代，我很不願意使它們職用，或爲『民衆』，或爲『治者』，或爲工作者，或爲享受者，使它們淸楚劃開，不再糊塗，是再好沒有的事。『大衆』二字，是闔堂皇的，惟因其堂皇，所以不免遭境劫之災。但現在已經用開，再行更易，反有不便，只可於用時多加斟酌，不使再被濫語才妥。

中國文字之進化，雖然累代不歇，但終未脫出象形，結果弄成不能象形又無力標音的古舊的殘骸，在文化上畫着障害進步的任務。眞不知多咎才能擲掉它。

民國時代，白話文從古文的壓迫下掙出，白話文頗英雄，文言文也頗英雄，兩者有勇氣互吐抗爭的怒號。『大衆語』後來又從白話文中被提出，『大衆語』也頗英雄。因爲它頗無蘊意的倘徉於文化之林，盡了中國語言的一角的任務。白話文的提出，不是文言文的棄絕，而是文言文的眞實的生發。『大衆語』的被提出亦同理於是白話文的領域的被擴張，雖然都不免有一部分的揚棄，但這只是發骨迷戀者所可惜的。

從世界各國語言中取來一部分，從既有文章中取來一部分，從不入文章的通用的言語中取來一部分的語彙，這樣中國語便可具備着，時代的性格，再把文字標音化了，便完全具有着世界的性格，這是中國語文爲歷史的法則所既定的道路，是誰也不能反逆的。（未完）

幽怨

（西蒙）

是誰展開了靈爾薇的妙音的指縫間！
還想把懷念推向青空嗎？
紫紅色的記憶破碎在顫抖的心聲，
往事原値不得留戀！
你又何必浪費了指輪的血花，

× × ×

狂喜七月的黃昏帶來了愛意！
秋野原是悄靜的啊！
但是我們的心，却振動了驚人的旋律，

× × ×

夜月的色床遍了森林，
夜的氣息徹動了心，
河中有我們的影子在蠕動浮沉！
一棵心？抑或是兩棵心，
都在顫動了……
可能攪亂了河水的波紋？

× × ×

夜燈放開懈弱的光輝，
仿佛是澆流的冥想！
照着一片荒原野地細川；
跟着你的髮絲和你那微顫的雙肩，
我的心情怔忡的迷惘，强力睜開老爾的雙眼！
然而就不能向你作情感的觀看！

× × ×

我看你的眼中燃燒着熱火！
當我俯首在你的胸前時，
我聽到了你心靈的跳動，
頭抖的心靈，流蕩着熱血，
你可是生在飽含着熱情的嗎
明月清流互攆，燐火幷吞了星光，
愛之微笑啊，
已扯碎了蒙矇青光下的喜劇，
於是我們輕輕的吐出了一聲兩聲幽怨。

徘徊之愛

平沙

雁哪！
如果我是你，
飛到喜馬拉亞的最高峰，
那潔白地山頂，
那宇宙地廣闊，

× × ×

雁哪！
如果我是你，
飛遍海洋，
那悠然的海水，
那澎湃的大浪，

× × ×

但是你呀！
徘徊在我底窗前，
卻朝朝暮暮，
留戀在我底眼簾，
可惜愛之神，
使我倆終不能相聯！
愛之神！
使我倆永不能相聯！

文藝作品的新形式

清季

一、文藝的大形與小形

其次是小形的問題。

所謂小形的作品，是反映時事問題與日常事件，與之作直接的結合的簡單作品。例如組織某一行動，在組織者本身方面發表出綱領標語，指示出行動的方法把這種綱領標語反映到文學作品之中，立刻發表在報章雜志上，或是印成小冊子散佈。

小形作品最發達的國家，大概可推法國，蘇聯在五年計劃建設進行的近幾年來，所謂『突擊隊的文學』，和『集體農場文學等』的報告文學，更有廣大的發展在德國，這一類作家的活動，顯得異常的活躍，可以說已經收穫了許多寶貴的成果。他們自己說，這種小形作品是文學中最靈活最有用的武器，在德國表現了極大的價値，而且也是文學戰綫上所完成的最偉大的功績之一。

在作家活動與日常行動的直接連繫還沒有十分密切的我們文壇，大部分的作家，還祇以爲潛着自己的創作衝動，書寫自己想寫的作品就好了，因爲這一種錯誤的觀念，所以小形的作品，還不能十分發達，對於時時刻刻的當面事件政治的文學之反映，比較得缺乏敏感。

大形的作品，其本身既在社會發展上有着極大的意義與任務，所以加以否定是極大的錯誤。但僅僅注重大形，而忽略小形，這錯誤也並不比前者小些，小形的作品，是有着非大形作品所能担負的，重大而實貴的使命的新的作家，一定須担當起這個使命，大形與小形，在作家的文學實踐中，是不能互相移易的兩個重要的席座。

但是大形作品與小形作品之間，也因爲兩者的戰術上的任務不同，其間確實產生了多少的差異。

關於大形這裡沒有再加述說的必要，但關於小形，還仍再加申說。

二、小小說牆頭小說和報告文學

文藝作品的樣式，大別之可爲大形，與小形，既如上述，但這兩者之間，還可以作更詳細的分類，對於這些門類，我們不必在這兒逐一申述，而提出其中最必要和特殊的幾種，也就足夠了。

屬於小形樣式的作品，有短篇故事，小小說，牆頭小說，報告文學，及宣傳劇團的腳本等等。

短篇故事，也可稱做短篇，或是小品，都沒有多大關係。這一類和宣傳劇的腳本，均沒有在這裡說明的必要。在這兒，我們主要的說一說小小說，牆頭小說報告文學。

所覺小小說，牆頭小說，報告文學，其名稱雖有種種，但是一種區別，不過由於提供這些作品時的時時刻刻的任務和機能上的差異，在其本身之間，作品的本質，是完全沒有什麼不同之點的。

簡單的說，用小說作傳佈的時候，書寫小形的說，印成傳單或冊子的形式，散給讀者群衆，這種作品，我們便稱做『小小說』。

又如在某現地，扱取當面問題的事件爲主題，製作簡單的小說，發表在壁報上，或單獨的貼揭在牆頭上，這種作品我們就稱之爲『牆頭小說』。這種小小說，牆頭小說，都和在下面所說的小說一樣，必須具體的反映直接事實，必須以報導事實爲主要的任務，所以同時，也就是報告文學。

報告文學，也稱做『記錄，文學』或『通信文學』。在上海的十□事變以後，凡是反映直接的事實的，如小小說，牆頭小說之類都一樣可以加入報告文學範圍內的所以報告文學的一概念，是非常廣泛的。以忠實的報告事實爲基礎的文學就是報告文學。

但是當討論報告文學的時候，必須從兩方面來看，第一，是當做作家豫備軍的文學修業手段，文藝創作的初步階段的報告文學，其次是做爲文學之一形式的報告文學。報告文學的這兩面，從來沒有淸晰的考量使發的道路受了相當的阻礙。

第一，報告文學的意義，已經在前年談過了。

第二，便是做爲一種文學之新樣式的報告文學，是在今日創作活動的實踐上，必須加以發展的，這就是有文學素養者的新的任務（完）

落花抄

也麗

故事

我慌忙的，從朋友的家走出來。

天，已經下雨了，大的雨點，像夢裏的珍珠，一個接一個落下來，纖則，成串的無量數的串，從虛空扯到大地上。

火線閃爍在虛空，雷聲在暴吼。

險暗，低壓，驚顫，空間佈滿了灰的網羅。

我蹌踉的走着。

朋友雖然懇意的挽留過，但還有我的事，我不能在朋友的家，消費了我另一樁事情的時間。

我蹌踉的走着。

這幾十里陌生的路，於暗要上急雨中穿過的。

天，愚的臉，越發沈沈的壓下來，火蛇，在搜巡他的目的物似的，在無道的亂航躥着，雷霆，在怒吼。

我蹌踉的走着。

沒有雨傘，沒有雨衣，全身像浴在驟浪裏，出沒在泥水裏，兩隻脚，

穿過幾個荒村，一個荒村又突現在我朦朧的眼前了，窄的街道，沒有一個行人。驚顫，枯澀，宛如在古昔的沙場。

陡的，從荒村的西端，竄出來一個長髮的女人。揭臂，擦頭，兩隻眼，還不時的前後左右的划着，像獨自的，在舞着孤步。

我恐懼起來，接着，我自念，『這是雨夫的精靈』。長髮的女人却嚴肅的站着了，仰起臉，手指着大雨傾瀉的上空，喊嚷着：

『我講個故事，我講個故事給你聽……天，我家裡沒有別的人了。祇有一個苦命的孩子。三歲了……再……甚麼也沒有……我的丈夫……我貼心貼意的丈夫呀……他……他死了』。（未完）

編後

從本期起，把過去的『文訊徵存』重新恢復，不但能報道一點文藝消息，並且相信會活潑一下本刊沉悶的性格。不過單憑編者的搜集，材料一定少得可憐，所以希望各地關於文藝的朋友。能時常賜寄一點此類的消息才好。

此外停頓已久的『文學解答』也想重新恢復，但所解答的仍舊是限於文藝問題，凡與文學無關之事請不必質問。

再八月份本刊稿酬早已算淸寄上，領收証希早日蓋章寄回。

文訊徵存

前曾主編『華文大阪每日』之柳龍光氏自任北京武德報編輯局長以後，對於華北文藝，曾盡力振興，近已組成『華北作家協會』。聞該會成立之後，其第一步工作，爲謀滿華文藝之交流與溝通，曾於上月二十九日來滿，在華滯在二日，即赴國都，與『滿洲文藝家協會』協議此次華北作家來滿視察之事，約於六，七兩日即返歸北京。

× × ×

山丁氏，自『山風』『季季草』出版之後，於今年更埋首於長篇之寫作，除刊載於『新滿洲』之『芽月』以外，更執筆爲大同報所寫之長篇『綠色的谷』（計劃爲二十萬字）已由大內隆雄先生譯成日文，連載於『哈爾濱日日新聞』。

× × ×

號稱爲滿洲大衆雜志『麒麟』主編小說家疑遲，近已辭去該刊編輯職務，而於新京開設書店，將致力於出版界，其後任由批評家陳爽夫担當。再該氏第三冊小說集『看雲集』已出版。

× × ×

女作家吳瑛，自辭去滿洲出版課職務以後，即閉門閱讀，於中秋節前曾赴北京旅行，近日已歸返滿洲。

一頁評論

摹擬與風雅

（何之）

自從幽默大師林語堂先生曾一度把袁中朗的作品捧得至高無上，於是晚明小品在中國的文壇上也曾風行一時。以後遭受的攻擊我們姑且不論，但這種生了銹的東西，無論如何是無意義的。

近來在我們文壇上，却也有這種所謂風雅之士，摹擬起來，可是我們除了看見在文章中滿口『不佞』閉口『僕』與『區區』而外，不但見不出作者的性靈更無所謂冲淡的風格。祇是一種皮毛的仿效徒祿覊窮而已。

譬如周作人先生的文章，可以說是博學而冲淡的周氏也是酷愛晚明小品文的人，但周先生的文章自有他獨特的作風。假如一個毫學少見的人也學起周氏的文章在文章，中也引幾句古文，或談一點古人的事，那淺薄的賣弄，眞是幼稚的可憐。

在周氏的文章中尤其是讀書記一類作品，那引証廣博處處可以見出他是如何博學精讀，對於古籍少讀的人是不能仿效的。假如也故做風雅，引兩句『左傳』或莊子，等而下之，甚至把幼年所讀的『古文觀止』上的文章也引兩句，而故意賣弄博學，這與寫信模擬『尺牘大全』是犯着一樣毛病了，我想不但寫信不必模擬古人，其實『也像寫文章似的』也不必模擬吧，如果這樣模擬下去不但像『五歲小孩也穿了綿袍滿街跑走一樣不像話』，而且那賣弄也正如沒有長着孔雀那樣光華燦爛羽毛的飛禽抖毛巴一樣，還是要小心把那玩藝露出來才好。（不過『不佞』這個皮話也是模擬人家的）

商業登記

○滿洲中央銀行變更（支店）

一、因康德八年拾壹月拾四日行政區劃名稱變更法庫縣城內中央大街舊萬宇會胡同一〇四號之支行變更如左支行法庫縣法庫街乃木區第貳參號一、因康德八年拾月壹日行政區劃名稱變更莊河縣內上街路西貳八號之支行變更如左支行莊河縣莊河街西順區第參號一、因康德八年九月拾八日行政區劃名稱變更雙城縣城內興亞街九號之支行變更如左支行雙城縣雙城街政化區興亞街九號一、因康德九年五月壹日行政區劃名稱變更淸原縣城內大街一〇六號之支行變更如左支行淸原縣淸原街南大街區公字第壹七號康德九年八月拾七日登記

本溪湖區法院

○滿洲中央銀行變更（支店）

一因康德四年拾貳月壹日行政區劃名稱變更圖們銀河街貳號之支行變更如左支行延吉縣圖們街銀河區銀河路第壹牌九號一因康德五年壹月拾日行政區劃名稱變更依蘭縣城內大街路北之支行變更如左支行依蘭縣依蘭街集成區第壹牌第壹參號一因康德五年四月壹日行政區劃名稱變更西安縣城中與大街路東之支行變更如左支行西安縣西安街中興區中興大街第七四之壹號一因康德六年貳月八日行政區劃名稱變更臨江縣城內中富街一四一號之支行變更如左支行臨江縣臨江街第壹區第八牌三號一因康德六年拾貳月壹日行政區劃名稱變更北鎭縣城內西大街路北七號之支行變更如左支行北鎭縣北鎭街文廟區西大街第七號一因康德七年八月壹日行政區劃名稱變更山城鎭中街一二三號變成當院內之支行變更如左支行海龍山城鎭街禮智區第七壹號一、因康德七年七月壹日行政區劃名稱變更義縣城內東街一二四號寶昌瑞號院內之支行變更如左支行義縣義州街東南街區第六七號一、因康德七年八月壹日行政區劃名稱變更昂昂溪商市街三二號之支行變更如左支行龍江縣昂昂溪昌明區商市街第參五號一、因康德八年貳月壹日行政區劃名稱變更新民縣城內大街路三一〇七號之支行變更左支行新民縣新民街公正區中大街門牌六號一、因康德八年參月壹日行政劃名稱變更遼源縣城內南大街四號之支行變更如左支行雙遼縣鄭家屯街文化區南大街第四號一、因康德八年七月壹日行政區劃名稱變更桓仁縣東關大街路南公字七號之支行變更如左支行桓仁縣桓仁街蓮沼區東關大街第七號一、因康德八年拾壹月拾四日行政區劃名稱變更法庫縣城內中央大街舊萬宇會胡同一〇四號之支行變更如左支行法庫縣法庫街乃木區第貳參號一、因康德八年拾月壹日行政區劃名稱變更莊河縣城內上街路西貳八號之支行變更如左支行莊河縣莊河街西順區第參號一、因康德八年九月拾八日行政區劃名稱變更雙城縣城內興亞街九號之支行變更如左支行雙城縣雙城街政區興亞街九號一、因康德九年五月壹日行政區劃名稱變更淸原縣城內大街一〇六號之支行變更如左支行淸原縣淸原街南大街區公字第壹七號康德九年八月拾七日登記

本溪湖區法院

○滿洲中央銀行變更（支店）

一因康德四年拾貳月壹日行政區劃名稱變更圖們銀河街貳號之支行變更如左支行延吉縣圖們街銀河區銀河路第壹牌九號一因康德五年壹月拾日行政區劃名稱變更依蘭縣城內大街路北之支行變更如左支行依蘭縣依蘭街集成區第壹牌第壹參號一因康德五年四月壹日行政區劃名稱變更西安縣城中興大街路東之支行變更如左支行西安縣西安街中興區中興大街第七四之壹號一因康德六年貳月八日行政區劃名稱變更臨江縣城內中富街一四一號之支行變更如左支行臨江縣臨江街第壹區壹八牌三號康德九年八月拾七日登記

本溪湖區法院

韓奇逢 黑鷄白鳳丸
主治婦女 經血不調 腹痛白帶 不孕等症
總發行
韓奇逢藥房
韓奇逢藥房

瑞有氏 黑色補丸
主治男子 腎虧虛弱 遺精勞傷 盜汗等症

請買滿洲国債吧
股票交易買賣·股票金融擔押
滿洲野村證券株式会社
奉天市大和区加茂町第七号
滿商部外交員 衛 懋禮
電(2)三三一五 三三三四番

立本大旅社
客室寛濶 安全舒適 淸潔衛生 招待懇切
西式餐室 電灯電扇 溫浴水道 電話電鈴

眼科普光丸
專治各種眼病
主治 男婦老幼內障眼病雖似好眼視物不明瞳人散縮螢星滿目視空中有黑花瞳人泗濁變色兼或頭疼角膜被雲翳遮蓋時輕時重羞明怕光小兒因於痘乳濕肚久痢缺乏營養體傳身瘦二目久閉不睁白睛起瘀黑睛變黄即爲眼疳化膿重症也大人畫明而夜不能視即夜盲症也以及發炎等症
◎定價 每封八元外掛函購由郵局掛號滙款即寄服法爛時附有說明書
奉天市小西邊門外市署路南老爺廟內
林軒醫室獨家經售

優秀服料
標準流行
隆豐百貨店
大連新大街

勝利出品 歌舞新片
藝華影片「花月良宵」主題歌與挿曲
花月良宵 李麗華唱 桃花紅
大地之春 周璇唱 離愁
教我如何能嫁他·望春曲 董妮唱
小放牛 我說一 誰對一 季友梅·白波合唱

前門
香味芬芳
可添清娛
可增雅興

前門香烟

咳久成肺癆
物換星移，寒風倏至，當此節序更替時節，勿論輕重咳嗽，最易乘機而復發。倘不及早補救，則有誘起肺炎，肺癆等危險。故咳嗽一症，吾人決不可忽視也明矣。
本品克火息癆，爲祛痰止咳藥中之名貴製劑。具有化痰止咳，潤肺生津，平氣止喘等功效。自被一般人士賞用以來，無不異口同聲曰：效果靈驗無比。
（全國著名藥房均售）
主治：新舊乾嗆·傷風咳嗽·哮喘氣急·肺癆肺癰·邪火侵肺·胸痛喉痛
包裝：120西西（家庭用）
475西西（醫院用）
祛痰鎭咳劑
克火息癆
COUGH SYRUP

股份有限公司 滿洲柳韓公司
奉天市葵光街五段九大號
聯行：大連市大黑町二九號
京城·天津·唐山·臺北

親邦學生鳥人部隊 堂堂完成渡洋飛行
於感激的歡迎聲中於奉天飛行場着陸

康德九年十月六日正午、是親邦學徒青年鳥人部隊振其双翼渡滿第一步來到奉天的好日子、他們在世紀的感激之歡呼中、堂堂完成了試練的渡洋飛行、這次壯舉、是由大空飛入滿洲國、來慶祝建國十周年、却說這一天、南滿秋空、碧澄一色、降陸地〇〇飛行場、秋風吹拂、秋陽和煦、一若歡迎此等親邦的青年鳥人者、皇軍〇〇部隊長、國軍訪日輸送指揮官野口少將、及在滿日滿官民關係者、都在等待着親邦空之天使、正午、佐藤少將搭乘的指揮官機凌蒼空而抵陸、即與年來知己的野口少將〇〇隊長等、牢固握手、下午一時、學徒鳥人們青春之翼堂堂編隊、倏姿忽現於奉天上空、在飛行場上空一旋之後、一機接着一機、堂堂滑走而降陸、背負日本第二代的青年鳥人、翱翔於日滿天空、而駐足於盟邦之國土、身着飛行服的青年之巨姿、誠值得值激不已、如斯、〇〇飛行隊所做的午餐、整備給油、稍頓之後、又成爲機上人了、他們展翼離陸飛向北方之國都新京大空、

循最終之路線 堂堂飛往新京

於奉天〇〇飛行場一旦着陸少年之親邦學生乘機、於野口少將等搭乘國軍飛行隊三機誘導之下、六日午後二時四十五分以指揮官機先導相繼離陸、組堂堂編隊循最終路線向新京出發云、

親邦 皇后陛下頒旨 對海軍傷病者下賜御製繃帶

【東京】親邦 皇后陛下、仁慈垂於大東亞戰下白衣勇士、屢降溫慈諭旨、六日復頒旨、對於海軍關係傷病者、畏蒙下賜御製作繃帶、是日、田中海軍省醫務局長、上午十時恭赴皇后宮職、由廣幡皇后宮大夫拜受可感之繃帶、恐懼感激、退下宮中、

照片 上圖爲飛抵奉天的訪滿飛行之日本學生雄姿、下圖、心裡想着新京猶在吃着飯的一行、圓圈內爲學生隊北村君對記者發表苦心談、

歡迎之下巨姿出現 遠涉重洋精神旺盛
歡迎訪滿學生機同乘記

【歡迎機上通信】親邦日本學生編隊渡洋飛行六日抵滿國軍飛行隊爲歡迎誘導以〇機編隊、迎至蘇家屯南方上空、乃於十一時四十分由奉天〇〇飛行場出發、以下爲同乘記、〇機編隊之國軍機、如訓練以索敵隊形、旋廻空中、旋見學生機由小而大由遠而近、颯爽現出勇姿、續行快調飛行、國軍機、乃降下高度、彼此之距離愈近、素佐藤少將搭乘之指揮官機、已於目前現出黃褐色之巨姿、學生機九機編隊、隨後跟蹤飛來、此遠渡二千數百公里重洋翔機飛來之諸青年、由機中伸手招呼萬歲、歡迎機亦振翼作答、旋歡迎機轉變方向、直前誘導、經〇〇分、達〇〇飛行場上空、場內數千名歡迎陣、搖動日滿兩國旗、迎翼之親善使節、學生機於場之上空、緩緩旋廻一週乃以指揮官機先導、依次降陸、時已午後一時云、

於官民之歡迎陣中 鵬翼相聯安抵國都

乘戰時日本國民的感激、慶祝國十周年來滿之訪滿學生飛行隊編隊、於六日下午四時三十分、安抵新京〇〇飛行場、是日飛行場中、有關東軍代表駐滿日本大使館花輪參事官三氏空務協會中央本部長谷治安部次長宮本總務廳法制局長、五十子開拓總司長其他政府各關係機關、國都各大學中等學校生徒青少年義勇奉公隊國防婦人會員等約四千名出迎、而歡迎之國軍機三機、居前誘導、學生鳥人機現姿南隅、鮮艷飛至飛行場上空陽光映翼、燦然旋回後、一機又一機、輪降滿洲之大地是時、等待之傳習鴿數百隻由空務協會員之手放出、一齊昇起碧空、全場鼓掌、萬雷鳴動、一行、自當時降立之國軍樂隊奏樂中佐藤指揮官當先、對整列出迎之三毛參事官協會長致忠誠激之禮謝三毛會長云、「遠路來此、學生初作日滿連絡飛行、在大成功裡發行、對此努力、表深甚之敬意、既此、不勝欣然、對諸君等前途、更祝福壯途成功、軍事諸講官于外二名少女前進、捧呈政府民間各機關所贈之花束於學生鳥人之前、次之、一同列着而乾杯、然後一行於空務協會石黑總務部長案內下、出飛行場、赴忠靈塔、國神廟、建國忠靈廟及新京神社參拜、一行於午後六時、出席國都飯店的谷交通部大臣及三毛空務協會長共同主催之招宴、

學生機訪滿意義甚重大 完成日滿學生空中連絡
野口少將之歡迎感激談

親邦學生荒鷲部隊之來滿、係還答前於一日當建國十周年感謝親邦國軍飛行部隊之訪日謝恩飛行而來者我四千三百萬國民莫不衷心感激、部隊之指揮官爲佐藤少將、少將爲國軍飛行學校長野口少將之知己者、是以該少將乃率領學生至〇〇飛行場出迎而在機上與佐藤指揮官握手、野口少將爲自乘先導機爲同乘編隊誘導前往國都矣、在奉天〇〇飛行場述說歡迎之感激談如左、佐藤閣下當大正六年時余曾在學生時代與之相知佐藤閣下爲工兵科所出身、當西比利亞出征之際、曾前爲滿洲里赤塔出征爲日本陸軍航空隊之大先輩、昭和十五年時由現役退下而充任松戶中央訓練所長今春當大日本飛行協會設立之當時方轉任爲總務部長、人格識見、均極高滿當訪日飛行在東京時亦曾與相會非常健壯、此次再接見其健壯之姿實不勝欣喜之至也、此次學生部隊之來滿、實爲日滿學生空中之連絡余相信是非常有意義之事、滿洲亦以空務協會爲學生對空之關心、與民間之飛行均甚發達、此次舉四千三百萬國民歡迎親邦之學生並爲之祝福云、

關於先錢制度運用 全聯席上展開論陣

前日之農產物增產對策一之後五日之全聯【編入】

更產物之統制配給、集農業滿洲之總合會議、議已達于最高調、糧穀與農產局之熱烈之建設的發言、如火如荼而由素朴之北安省傅春山協議員略述謂、佛……名案然其實施方法、實得當也關于先錢制度之運用展開堂堂之論陣博得滿場鼓掌該提案者之前興農部次長結成農產公社理事長委員席、流澤如屹若虫之表情、稻垣興農部次長亦插耳若有所思、協議員席、委員席、及傍聽席均現出緊張之一刹那(圖即結成

王委員長來滿訪問 獻納磁花瓶彫漆盒

【北京】華北政務委員會委員長王揖唐氏、爲慶祝滿洲建國十周年、並促進滿華親善、視察滿洲國內諸般狀況、乃於五日就訪滿之途、華北政務委員長之訪滿、乃該委員會成立以來最初次、然大東亞戰爭下向共榮圈建設邁進中之滿洲華北、爲同經濟強化、故精神的意義則甚大、到達國都新京後、立時宮廷府參進、簽名禮帳後、趨詣建國神廟、建國忠靈廟參拜、七日將蒙 皇帝陛下賜以謁見、上陳滿洲建國十周年之慶盛祝詞、繼向張國務總理、梅津關東軍司令官兼全權大使、分別訪問、王委員長向 皇帝陛下、獻上明時代磁器花瓶一個及乾隆時代之彫刻漆瓮盒一個云、

由於物質來源缺乏 英國民生活極惡化
從對美國放送中暴露窮相

【伯林電】英國之國民生活自美戰開始以來頗形惡化、此皆爲樞軸海軍之活躍與英國船舶不足、勞働力不足等原因是也、五日倫敦放送局向美國放送英國內之國民生活實情如左、如是則彼等之生活窮況完全證實矣、英國諸都市、經敵空軍之爆擊、已呈非常慘憺之光景赴倫敦之火車均係滿員食堂車當然不能連結、勿論旅行者均須自持飯盒、首都倫敦之乏云、公共汽車甚少均須順序排列挨次乘用中要旅館均被政府預約徵用租到一部房屋實屬難事、室內電燈因燃料不足頗受制限、煖氣則不到十一月十日、無論如何也不能燃燒、入浴則次一週一次紙也非常缺乏信封則須使用兩次信紙也決對須使用兩面、外出之際則必須攜帶瓦斯口罩招待家人則必須攜帶食料券現在英國之日常生活非常窮

緊張中之閑散場面 係員參觀展覽會

全聯第六天的六日本會議休息自午前九時起進行懇談會全聯暫示閑散情況全係員多往中央本部內作法室參觀日經緊張會議之全聯會場頗職員所作之手藝展覽會、連日經緊張之會議、此展覽會爲之和緩、此展覽會係利用廢品員約五十名小姐日間習得手藝成果均係利用廢品所製成者、如花瓶筆等是因係廢品利用之成績、所以頗得好評一般人多欲購買又此展覽會於七日亦繼續舉開云、

對泰國各要人 贈與滿品特產
初代公使鄭禹氏所贈

初代泰國公使鄭禹氏、持有所贈畢班首相之滿鐵刀及贈該國要人之滿洲特產國綃紙漿及滿洲人蔘等、此外尚攜有証明躍進滿洲之滿洲寫眞冊電影片等資料、

謁、民衆等、均編入次序內日來白系俄人關係、亦以七十餘名大舉參加、決定如左

熱烈協議邁向第二建設
總動員體制牢固不拔
地方代表之全聯觀感

大東亞戰爭勃發後最初之全聯、自一日開始以來、始終於極緊張之空氣裡、熱烈進行協議、迄至第六日午後、此次全聯增產等重要議案之協議已告大體終了、此間上下各協議員、努力討論、實足表現開始第二建設、四千三百萬國民凜然不動之總動員體制、而各省出席協議員、當此完成重要協議之際、莫不瞻前顧後、各議感想如下、

△劉振田(錦州省)我是最低級的公吏(村助理員)於出席全聯是頭一次、所見會場之莊嚴、官民協和之眞實表現、使我有說不出的欣快和感激、開會第一天更畏蒙 皇帝陛下幸臨會場、得瞻天顏於咫尺、更覺惶恐光榮、同時又承蒙關東軍司令官之蒞場訓示、並張會長之宣示、對此是永遠不敢忘的、當討議某種案件時、政府當局均能誠懇解答、使我等衷心感荷的不可言喻、敝人回到鄉村後惟有將協和會之本旨闡伸、盡協和奉公之至誠、

△于希油(龍江省)當大東亞戰下舉開本年度全聯同時並開催全國會員大會此次得參加爲龍江省代表協議員、實覺責任重大、今後惟有本諸會長之訓示及信條、率先躬行實踐、以滿國民奉公之誠、

△孫化三(吉林省)敝人出席全國聯合協議會、算這次已經三回本年度全聯協議會、適值大東亞聖戰勃發之第一次常例協議會、逋日官民於一堂、展開和議氣之家族會議形態、尤其政府當局、對各省協議員之質疑、熱心說明解答、實大有進步、今後各協議員責任益重、回到現地、必要拿全精神、領導民衆、堅持必勝信念、協力聖戰

△梁佐(熱河)敝人參加全聯、尚屬初次、大會之隆重盛大、實所罕見、尤其是皇帝陛下御臨、並關東軍司令官親臨訓示、更感覺無上光榮感激、本省多山地、人既稀而生產尤少簡直可謂不生產之省、同時接國國境由稀薄方面觀之諸佔特殊情形、故對全聯之期待、亦非常重大幸而全聯對於本省之特殊、皆有相當理解、於協議席上如增產及勞務問題之協議即可窺其一班、敝人謹代表全省民、深表感謝之意最後希望全聯之協議、不要成爲紙上空談、早日實現、以副省民之熱望是禱

△王錦堂(牡丹江)敝代表爲牡丹江省安縣臥龍村長、今次蒙省方推薦參加全聯、實覺光榮、來京後目覩首都之驚人建設、深感建國十年來爲政者之苦心、我農村地方自大東亞戰爭勃發以來、即向完遂國策食糧增產之途邁進、於今數年、對所負之責、實不感相緩也、於全聯席上、目覩全國各地代表並政府諸長官、對此非常時局所有之覺悟、並決意後益感國民責任之重大、待全聯閉幕返還故里後、定與村民協力達成使命、

△劉宗漢(三江)於此戰時下開催全聯、除行討論完遂東亞經濟戰爭重要施策外、並行協議安定民生之方策、故此全聯之意義、殊爲深遠也、我三江省地方、位居北滿國境、對北邊之鎮護上、從早即有堅固之決意、今於全聯席上更蒙政府諸高官之指示他日全聯閉幕返故里後、決本國家施策方針、實踐此數日之議題也、

△李棒(通化)當此大東亞共榮圈完成之秋、喜迎我滿洲國十周年之佳辰、同時舉開大滿洲帝國全國聯合協議會、本人參加全聯的參加盛舉、實爲榮幸之至、茲者於會場內各協議員協討論某種協議、均盡力陳情、但仍不失家族之精神、行運動強化之意見一致後、均樂謂極步驟、向前邁進、用以完遂建設東亞之聖業定不辭矣

△阿成嗎(興安東)全聯對於我、已經是老朋友過去已參加過五六次、不過於大東亞戰爭下此次當爲初次、故今年之全聯、已與往年、如往年增產問題之熱烈、勞務問題等第一切、之地頗多、今後回到現地、必使蒙系民衆、更加一層覺悟、以不負全聯之期待、

△那木四來札布(興安南省)我國之全聯、非爲民主國家之政治議會、乃世界唯一無二獨創之一種宣德達情的家族會議、協議員固勿待論、即全官民亦宜體會全議部人參加全聯此次雖係初次、但所受之感銘頗大、本省由康德七年起、已由消費省而變爲增產省、並且雖然人口稀少、但對於務上亦有相當供給、對於此兩大問題今後必將於全聯之所揮下、於滿現地民間、以資邁進第二建設之指針也、

△李勳年協議員(安東省)此次全聯在內、前後余已出席全聯四次、而此次感覺尤深者、「爲政府當局特能對戰時下國民應行之目標、加以充分指示、同時協議員各員、更能熱烈協議增產對策、

△張鴻信協議員(四平省)我四平省爲滿洲穀倉、余爲選出之協議員、故余於全聯當局指導方針與農民共同努力邁進增產、即此次全聯協議結果、將農村困救濟、農耕技術改良、農產物價格與一般物價保持均衡等、皆係增產之根本問題、特殊性及既往之成績與經驗、而加以合理之運營、即政府宜時時徹底反省滿國增產之實績、進而更推進第二線農民之經驗、以除去既往失敗之原因、是爲至要、其爲增產要素之勞動者、徵諸既往之事實、因農民多有被徵用爲農業以補充之、其結果非但不能增產、反因耕作技術之不良、對收穫上實有莫大之影響、此點當局應將農民之徵用、更宜加以善處、總之余於全聯閉幕後之返省與政府指導方針努力指導鄉民、徹底實踐以積極邁向國家第二建設、

△新爾敦巴雅協議員(興安北省)興安北省始爲蒙古族、同時我蒙古民族之文化較之國內他地均較低故由國防重點、國境興安北省特殊性之點而觀之、關於協和運動之強化、無論如何得比他省加以特別重視、對此於此次全聯協議結果政府已採用我等之提案、同時並言明積極實行、故今後余歸後、對協和運動、再加努力、以確立必勝信念而便北邊防備更加一層強化、

△坪川與吉協議員(奉天省)吾等之國民會議對此非常時局、決以整個之決議上下一致表決、徹底實行、

△馬斯哥夫斯基協議員(龍江省)余對於全體協議員之熱意、並大東亞共榮圈建設之貫澈、大東亞戰爭必勝之信念、協議員均以一貫之熱意、於全聯席上拜聽當局之決意、自信、不禁油然而生、迨至王道國家之而努力、協議之精神深爲感激、夫我國之全聯乃以民族協和爲其根本精神、決非歐美之議會可比、回觀此次之全聯、全體協議員、毫無個人主義之氣象、各個代表均就其職場熱心協議、且聽者亦當以誠懇之態度興地中、一一作實、誠我王道國家精神之表現、將於全滿之實施路無遺、而我國民之幸福、誠翁王道政治之庇佑、

△新井吉松氏(間島省)此次得以出席此大東亞戰爭下意義深厚之全聯、實感無上光榮、同時本身亦感責任之重大、敝人所提議案、爲小作物問題、按政府懇切答復之態度、因而……

全滿壯丁總動員
勤勞奉公制度定期實施

以二十萬之全滿壯丁爲總動員之勤勞奉公制度將以明年一月一日爲期實施、政府已於去過決定發表、其於要綱進行準備結果、近將公布關係法令、關此實施、決定之外局、爲中央官廳民生部外局之勤勞奉公局並中堅幹部之統制機關新設勤勞奉公隊中央幹部練成所、近將公布官制、即規定勤勞奉公局爲民生部之下屬總務(三科)監理(三科)二所、定員將爲局長一、所長二、參事官二、理事官一五、技正二、技佐二以下合計十四名、而於十一月收百九十五名、來年四月更收容百九十五名、遂行勤奉隊之大隊長中隊長級之中堅幹部練成云計四十九名、又中央幹部練成所、所長由局長兼務、

德高望重學品兼優 訪問滿洲意義重大
歡迎王委員長之蔡參議感想

前此榮陣爲參議、今又迎老友王華北政務委員會委員長而層見蒙之參議蔡運升氏、六日談述其感激如左、王委員長乃余之多年先輩老友、今初次來滿、爲余近年來未曾有值以欣喜者、顧王委員長與滿洲國之關係甚爲深厚、溯清朝宣統二年頃王氏曾就任吉林總參議、又任吉林省長、而該氏之處世秘訣、只生活純樸、何時均呈無念無想之心境、於六十六歲之今日、望之猶似壯者、日常好讀書、人格廉潔、實示大政治家之風貌、又謂爲古今希通之學者、亦非過言、余自昔與王君相識、回顧民國七年頃、當安福派段祺瑞政權時代、爲其左臂之王君、對國家實留有偉大之功績、余當時亦以爲段祺瑞門下客之關係、與王君往來特別頻繁、於建國後余向華北旅行中等、又屢與王君相會、氏曾受一般「至大衆公」之愛稱、蓋一見之下、令人深感德高望重、又氏對我國以來之飛躍的發展、當表心表示驚視之意、此次訪滿、更深促進滿華北之親善關係、而氏之多年宿願亦因此實現云、

慶祝藝文祭 定期舉行

滿洲藝文聯盟主催之慶祝藝文祭、將於十七、十八兩日開催、決定韃靼、鄂倫春、土耳其、他保爾等之民族鄉土彩色之演出、△喀札克由哈爾濱有合唱團二十名、由三河有喀札克跳舞及手風琴伴奏者參加、△烏庫來那有哈爾濱之烏庫來俱樂部參加、合唱及舞蹈上演 △高加索由高加索協會以合唱及舞蹈參加 △大露西亞合唱及露西亞舞蹈之「農民舞」上演

第七次足球大會
報名者接踵必呈空前盛況

爲圖滿洲國體育界之興隆、並爲國民練成之一助、由本社及奉天中等學校體育聯盟、大滿洲帝國體育聯盟主辦全奉天足球大會、十三日至十七日之五日間、在國際運動場滿鐵足球場展開、本大會此次爲第七次、每次新人宿將、熱烈爭逐、久爲奉天市民所注目、可謂爲奉市每年之例舉矣、此次、報名者亦源源而至、可想見當時必有一番盛況

△期日 十月十三日至十七日

△入場式 一、社會部自十三日至十六日午後四時爲入場式比賽四時三十分開始十七日午後二時開始比賽 一、學生部十三日午後四時爲入場式同四時三十分開始比賽自十四日至十七日午後二時開始比賽

△球場 滿鐵足球場國際運動場

△比賽方法 淘汰制

△比賽對手於主將會議決定

△比賽規則 按康德九年度版本社發行運動年鑑記載之足球規則中等及社會部比賽所需時間如左

△中等部 (一)初賽至準決勝賽爲三十分、勝負未決作延長賽(二十分)如不分勝負時抽籤決定 (二)決勝爲四十分、勝敗未決作延長賽(二十分)

△社會部 (一)初賽至準決勝爲卅五分、勝負未決作延長賽(二十分)勝負仍未決時抽籤決定 (二)決勝爲四十五分、勝敗未決作延長賽(二十分)

△比賽球 大滿洲帝國體育連盟指定球(比賽球由主辦者予備)

△參加資格 中等部、滿系中等學校隊 社會部、大滿洲帝國體育連盟加盟之各團體(但未登錄隊可於登錄後報名)

△參加手續 記明監督一名、選手十五名(正選手及補缺)姓名及各隊選手上衣褲叉顏色、在本社事業部報名報名日期十月九日以前

△主將會議 十一日午後二時(本社會議室)席上抽籤、決定比賽對手

△注意服裝不齊者拒絕出場

布帛雜貨加工業組合結成 舉行創立總會

爲謀奉天省下布帛雜貨加工業者打成一體且統制生產以標準規格統一製品及生產合理化計奉天商工公會及關係機關前已進行、奉天省布帛雜貨加工業組合之結成茲者此次之準備業將就緒自六日午後二時起於奉天大樓七階舉創立總會出席者來賓方面有奉天商工公會文商工科長外十餘名組合員、有二十五名定刻開會、國民儀禮、設立經過報告、後即入於審議事項、協議畢午後四時三十分散會、今後則以組合爲中心從事生產之統制、國內纖維製品配給機關之運絡、協定並製品之圓滑配給等同時組合員之生產向上亦可所企待云、

北安省民赤誠獻金

【北安】對北邊防衛上最重要任務之北安省下、亦由大東亞戰爭勃發之日官民各界皆醵有獻金之赤誠獻金之舉、迄九月末已達三十八萬一千餘圓之巨額、極收良好成績云

風箭

△…數日前、我國曾派遣郭少將爲總指揮官操縱國軍訪日機前往親邦日本、實行訪問、茲於六日親邦日本亦派遣學生訪滿機前來答訪、經過此兩次之壯舉、國民諸位、定能啓明注意大空之心、

△…人類自何時方能翱翔於空際考諸日本文獻似乎皆諸百年以前有廣前岡本者計畫過翻翔製與身體之比重然後製造與自己身體相合之羽翼自樹上飛下恐此爲東洋人最初之於天空翱翔吧

△…歐諸西洋則盟邦意大利文藝復興期之天才列奧那爾得氏、曾製造過與現代飛機構造相同之機翼這還是距今六百年以前的事吧

泰東書道院 明年舉開展覽會

財團法人泰東書道院、第十三回展覽會、定於明年一月六日起至十七日止、開催於日本東京上野公園內東京府美術館、歡迎由滿洲之出品、郵送出品至本年十一月十五日止、寄至東京市日本橋區江戶橋三ノ三泰東書道院宛出品料、出品之種類第一部、篆、隸、楷、行、草第二部假名第三部(休)第四部篆刻第五部工藝品(對於書之應用者)第六部教育部(十八歲以下)之作品

協和少年團 研究發表會

協和少年團研究發表會、在奉天省協和會青少年團統監部及奉天教育會主催下、定於月之八九兩日、假本市小北邊門外城北男子國民優級學校內舉行、關於協和少年團訓練實施狀況、及協和少年團學校經營及運營之狀況予以研究、茲將兩日間之訓練順序、誌之如左、

▲第一日(八日) 午前、發表學校團訓練實地狀況參觀 午後、區地訓練(結索法步測、目測) 夜、野營訓練(設營法炊事法)

▲第二日(九日) 午前、撤營訓練及救急訓練 午後、當番學校研究發表會研究發表及質疑應答等

國際劇場 今天 新片 三十日 四日 五日 六日 七日 八日 九日 加演滿映新聞! 優待券末日有效! 新茶花女 李麗華 鄭重 主演 華夏公司最新型有聲片 洞房花燭夜! 薄命腸時斷! 榮辱哭! 朱樓正畫眉! 十七日寶塚少女歌劇團前賣券 公演 由十月一日起 午後一時至六時 票價 一等四圓 二等五圓 三等三圓 下期預定公演 中華民國 新國民歌劇團 電影 楚霸王

大陸 CAPITOL THEATRE 城內中街路南 電(四)三六三三 五日六日七日 新華公司古裝香艷巨片 紅樓夢 顧蘭君 白虹 梅熹 主演 下期放映 一串珠

亞洲電影院 小西關電車路 電(二)三七九一 今日 新片三日起九日止七天 藝華公司出品艷情歌唱 新茶花女 李麗華主演 滿映時報 第一八六報 下期 雨夜槍聲

天光電影院 大西關五斗居 電(二)三二七八 六日七日八日九日 藝華公司奇俠巨片 紅胡蝶 李麗華主演 下期 殭屍

雲閣電影院 北市場 電(二)五三五九 五日六日七日 藝華公司奇情巨片 魂 陸露明 孫敏 主演 下期 西廂記 新版

光明電影院 勸業商場內 電(四)二一八八 六日七日八日 寶美 完全新版 情天血淚 上海聯華影片公司出品 久別經年今重整旗鼓而來 下期預告 玫瑰飄零

大城有声電影院 五斗居 五胡同 今天兩大貢獻 馳名南北滑稽大王 李少芳滑稽劇團 劉花麻女偵探全本 同時電影 羅畔花香

嚴重調査糧穀收買價格 徹底取締私行交易
希全國民衆一致協力完成興農政策

【新京】當茲大東亞聖戰節節勝利新秩序建設着着實現、共榮圈繁榮漸次完成之時局下、適逢我國第二次五年計劃開始之期、爲謀東亞食糧政策之自給自足、順應國家當面之要請、官民一體努力於增産物增産運動、同時政府當局爲安定國民生活、確保民食、抑制物價之騰貴、對農産物價格施行統制、創設農産公社、樹立收買機構、由生産者（農民）送至交易場檢査後、纔被施行收買、再轉與特約收買人、最後方能達於農産公社、如此系統、非但經過手續繁雜、而且徵取手續費、增加農民之担負、況有收買價格限制關係、其中內幕份子良莠不一、難免有人從中操縱作祟、低買高售、暗中私行交易、非但違反道德、而且妨礙物動計畫發生極大障礙、所以興國農民對於手續繁雜、注目期待從速加以調整與改善、所以全聯第五日、「關於農産物統制機構並生必物資價格及其配給之件」上程於本會議、因議案關係重要、所以政府與各地協議員展開極熱烈之質疑與答辯、答時間竟達於九小時之久、直至六時許、方始解決、實開大會以來之新記錄、要望之熱烈可想而知、而政府方面、對於現地收買價格不按政府之規定、表示極大遺憾、所以今後對於收買價格加以嚴重調査以外、同時希望各地民衆、一以協力育成興農會、並徹底取締私行交易、致倘官民一體共將國策、勇往邁進、則農産物統制機構之調整、價格之適正、配給之圓滑、極堪期待云、

臨江撫松間國道完成 昨分別舉行開通式

【通化】省方鑑于撫松臨江間（九十七公里）道路之重要性、而實行改修、故以臨江撫松兩縣爲中心、於省方技術之指導下、業於本年四月着手、投工費二十七萬圓、目下以十七萬之部落民之奉公已改修二十公里五百米、已告完成、故於五日在撫松、六日在臨江分別舉盛大之開通式（圖即改修完成之臨撫間國道之一部）

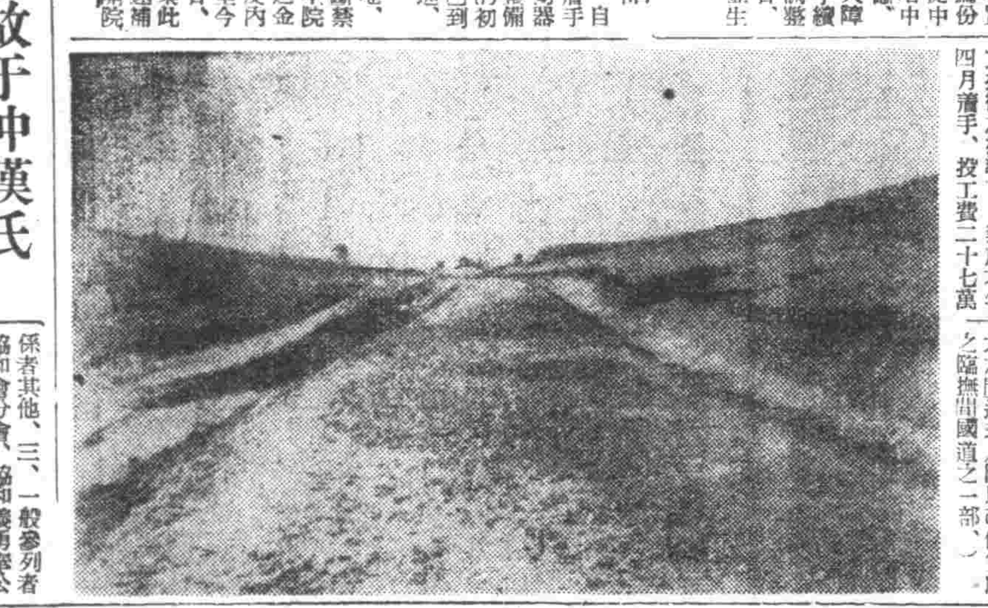

蒔田康生院長 到任發表談話

【承德】本省康生院、自去歲落成以後、即積極着手內部之組織整備、及一切器物之設置、近來已漸次整備、惟一部尚未告竣、最近的初代院長蒔田龍三氏、業已到任、對於禁煙事業之促進、發表談話如次、

熱河省因係鴉片生産地、具特殊之情勢、爲達成斷禁之目的、特設置國立康生院、實不啻爲本省有斷禁之金字塔、祇以種種準備、及內部施設之關係、以致遲至今日、現在將値建國紀念日、實施各項禁煙行事、決乘此機會、促進內部之迅速補修、至遲下月末、可以開院施行業務云云、

建國元勳故于沖漢氏 慰靈祭定十八日舉行

【遼陽】茲迎光輝燦爛、建國十周之佳年、慶祝其偉業、不禁回想當年、爲建國而捐驅之幾多英靈先覺、是以遼陽市縣公署、會同協和會市縣本部、謹捧以滿腔之感謝、更對于當地出身之大先覺、故于沖漢先生之遺德餘香、深願與諸建國先覺、並關係者、茲特依如左列所載執行慰靈祭典、以慰大先覺之英靈於冥府、並函請國內外顯官名流、屆期於百忙中、駕光臨、熱誠參列、以襄祭典云、故于沖漢先生慰靈祭次第

（一）期日、康德九年十月十八日（日曜日）、

（二）主催協和會市縣本部、遼陽市縣公署、

（三）慰靈祭、一、場所（遼陽縣南八里庄新立屯御墓所）、（2）時間午前十時卅分開式、（3）祭式及種類神式、（4）參列者一、遺族、二、來賓（軍部政府各機關團自治指導部關係者其他、三、一般參列者協和會分會、協和義勇奉公隊、協和青年少團、國防婦人會其他）、

（四）建國回想座談會、（1）時間午后一時、（2）場所、遼陽縣公署會議室

（1）祭式場遼陽縣西南六汁橋莊新立屯山北方、（2）以上因有準備之故、務希于十月十五日前將所附之葉書明示來否爲荷、（3）慰靈祭、當日由驛前至式場間以午前八時卅分之市內汽車分二次往送之、希各位利用、（4）當日之午餐由祭式場現地準備云、

張家口忠靈塔 十六日舉行竣工式

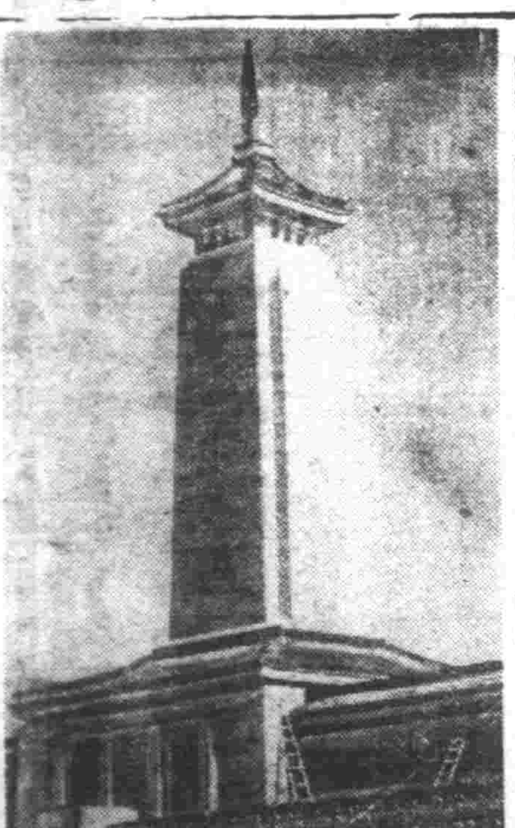

【張家口】爲祝棠圖戰野一幾多興亞皇軍勇士英靈、蒙疆忠靈顯彰會、自昨秋以五十五萬圓、於東夜往山麓建立忠靈塔、近已完成、十六日執行竣工式、十七日執行遷座祭、塔高四十五米、花崗石所造極莊嚴也、（寫眞爲忠靈塔）

普慈資金 第二回理事會

【新京】恩賜財團普慈會第二回理事會、於前廿八日、在民生部會議室開會、有源田理事長出席、由鮑兒島副會長說明奉天、錦州之水害狀況、決定對兩省發金一封、作爲水害之慰問金、定四日派遣財團主事于民政部保護科長前往現地慰問云、

學開秋季運動會

【懷德】公立國民優級學校長劉明漢氏、爲學童身體之健強、而傳尚武之精神、並慶祝建國十週年之紀念、特主催舉行秋季運動大會、場所在該校運動場、於今二十七日午前九時舉行、警察署街公所以及各界參加者很多、觀光者形如潮水、頗極一時之盛云、

安平協和分會 開常任委員會

【遼陽】安平協和分會、於（四日）午前十時在街公所、召開任常委員會、及委員全體出席之下、對於左列議題、開始審議結果、均認爲可行、得以圓滿解決、至午後三時遂告閉式云

一、關于會工作協力之件

二、關于山地處理之件

三、關于青年自興運動之件、

四、關于孝子節婦表彰之件、

五、關于分會役員今後活動之件

協和青少年團 慶祝學藝大會

【營口】協和青少年團營口市統監部主催、放送局後援之慶祝建國十周年協和青少年團學藝大會、亘十七日十八日之兩日盛大開催、十七日午前九時至正午營口電影院、同日午後一時至四時小紅樓、十八日午後一時至四時營口公會堂、

于氏小傳

【文訊】于沖漢先生、奉天省出身、自幼求學東京、並於東京外國語學校、供講師之職、於日俄風雲緊急之際從日本軍、樹以諸多之貢獻、日俄戰役後、任遼陽交涉局長、更爲奉天官場一人、於文治派中大露其頭角、由任日奉合辦鞍山鐵礦振興公司總理、東三省鐵路總辦、東三省保安總司令部參議職、後因不快軍閥之專恣、且身體不佳之故、退居自邸、專事靜養、後因滿洲事變勃發、曾忍痾維持治安、親視自治指導部長、担當三千萬民衆之指導、克身翼成、劃期的建國大業、亞復興之民族協和之英俊、越大同二年三月任爲監察院長、壽琛於重要國務、其政績之可尋者良好、因先生爲東亞、曾由日本政府特授與叙勳一等旭日大綬章、先生逝於昭和七年十二月二日、大連星個浦、墓地爲遼陽縣八里莊新立屯、

建國十年紀念 慶祝電氣大會

【新京】滿洲電氣協會、定自每年十月一日以後五日、爲電氣週間、作電氣事業之啓蒙運動、本年恰當建國十周年之佳年、該協會爲主辦者、自五日午後一時、在新京西廣場厚生會館、開建國十周年慶祝電氣大會、舉行先覺物故者及殉職者慰靈祭、及其他功勞者、二十五年以勤續者之表彰式（寫眞爲慰靈祭）

供出之增產戰士 第一陣已歸還安東

【安東】安東市供出之勤勞報國戰士第一陣、在就勞現場、工作完竣、於一日歸還、此次歸還之產業戰士、爲本年四月供出之本溪湖煤鐵公司南坟鑛山就勞之一部八十二名、一行中、患輕微病者四名、其他皆精神振作、同日午前在市公署前庭、受張部市長原市勞務科長之慰勞、贈慰勞金一封、遂即解散、今後市對各重要工事場供出之勞工、已果成勤勞奉公之重任、將陸續歸、市對歸還中之患者、將贈以相當慰問金云、

有獎定期儲金 當籤者百七枚

【營口】營口市之有獎定期儲金壺有五百萬元、豫期以上之好成績、較昨年度有達近倍增之金額、抽籤之結果、當籤百七枚、更高揚儲蓄樂一舉兩得之凱歌、爲附獎五百元、頭獎千元之口數四枚毅然拔出、二獎百元九枚、三獎五十元九十三枚、合計百七枚云、

捕獲慣賊兩名

【遼陽】縣警務科、在中秋節、實施一齊檢索之際、出動於縣境亮甲警管內全較、由司法股警尉補夏萬閣、檢擧加重竊盜給玉成年卅歲、李恆泉年廿七歲、慣賊兩名、原籍住所、均係亮甲鄉甜水村甜水站屯人、查該兩名曾於康德七年間在奉天康德染織股份綿布（士林布）廿板、竊取後、當即搜查而逃走、目下潛伏家中、此次由夏警尉補於檢查取工作之下、用嚴密手段、緊急辦法、始得捕獲帶縣歸案云、

兩科長赴省開會

【海城】縣公署、以省公署召開縣民生廳科長會議、開催自興村運營會議、派員參加會議、定於本月七日、在省內召開、至日由庶務科長、行政股科長、前往列席、並閉會歸來、定能將會議所得的報告、對自興村之運營、及村務之實體、有所發揮云

無線電

十月七日（星期三）

午前

七、〇〇（新京）報時國歌新聞 建國體操

七、三〇（大連）初等日本語講座高宮盛遠

八、〇〇（新京）唱片一、歌劇 風琴奏1、牧歌2、塔道 他二、管絃樂1、殺慢調2卡薩門三、大提琴獨奏1、小慢板2架

二、五〇（奉哈）經濟通訊

正午（新京）報時（哈爾濱）唱片 河間大鼓下南唐（八九）郝吉昇

午後

〇、三〇（新京）新聞

一、〇〇（奉哈）經濟通訊

三、三〇（新京）學校放送一、講話全聯議案中的教育問題 民生部教育司長木田清 民生部事務官通纂樂長喜 二、文教通訊

四、〇〇（新京）新聞

四、三〇（奉哈）經濟通訊

六、〇〇（齊齊哈爾）兒童時間兒童劇 齊齊哈爾放送兒童劇團 哈爾濱放送兒童劇團廣雅濱白水

六、二五（新京）兒童新聞

六、三〇（新京）中等日本語講座五百木元

七、〇〇（新京）報時、新聞、告知、夜間節目豫告

七、三〇（新京）新聞、生活須知

八、四〇（新京）新聞

九、〇〇（新京）溫酒斬華雄張殿軒

九、三〇（奉天）京韻大鼓

一〇、〇〇（新、奉）報時新聞、告知、明日節目豫告

一〇、三〇（新京）評詞五女七貞（一六三）宋桐墀

臨時秋季淸潔檢查 市署制定實施標準

【遼陽】關於市當局實施之秋季檢查施行準備、茲列如次、

一、淸潔法務必在晴天實施

二、家具及其他食器搬出置於屋外不妨礙交通處淸掃家屋內外及食器

三、雖然倉庫收藏物品搬出、然亦須將門戶開放、使通風透光、

四、天棚及床下能可掃除時亦要掃除

五、炕蓆及寢具衣類等要用日光曝晒三小時以上

六、食物置處厨房浴室爐窩空倉地下窖均要掃除、

七、塵芥箱下水溝厠所之附近、更須特別掃除、

八、前記各項破壞部分要修理、

九、塵芥及其他汚物要撤出置不妨交通之道路上

十、房屋置物處及其他掃除後使通風透光

十一、未設塵芥箱便所者從速作製以待檢査、

十二、右各項以外認爲在保健上有必要時須受係員之指示

經濟視察團 定期出發

【營口】營口商工公會、爲確立營口近接各地區密接經濟提携、及生必物資之拔[illegible]中旬以生必辦理關係機關並組合關係者組織經濟視察團、赴海城、蓋平、復縣之各地視察、其成果極値注目、爲圖營口市與鄰接地區之物資之交流、施行生必品之圓滑配給、由市內生必關係品關係當機關之經濟保安科、市公署、日滿商事、生必會社各組合之關係者十數名編成視察團、行海城、蓋平、復縣之各地現地視察、與各地關係者、開催懇談會交換無隔意之意見、以求生必品配給之神意、大體預定十五日頃出發云、

學生報國隊本部 秋季聯合大演習

【大連】滿洲學校報國隊關東州地方本部、因鑑於國家多事之秋、克服大東亞戰下之時艱、必須錬成青年學子以達成、故舉行秋季生聯合大演習、由柳井本部長統監下、業已開始實地訓練、二日自水師營、龍頭爲中心、以日淸、日俄之古戰場作舞台、而演攻防之戰、此長有二中、大中、大商、實業、育成、大廣場、旱苗、金州、普蘭店、破子窩、滿鐵大連新集、大興、都炎、電業之各靑年學校、旅順一中三中、工業、常盤、甘井子滿鐵工場、電電、滿鐵本社埠頭、鐵道各靑年學校等之參加、分爲東西兩軍、螺旋於南滿最適子嘗至旅順各地、其規模甚大、昨已完畢云、

南滿版

以滿系地域爲中心 每月實施市民講座

【撫順】迎此建國十周年佳年、更爲戰時下四千三百萬人民嚮向新的第二建設邁進之秋、因此撫順市以協和會市本部爲主休、對植田曝明使徹底的認識昂揚爲運動目標、而展開會運動、就其以工作爲對象新在撫順一帶滿系滿街地域、自今春以來協和會市本部、特舉於鑑於滿系市民之強化、同時於傳教於指導工作並之名下而使時年最後二活躍、一方並準備開闢之中之市民講座、決定於每月第二、第四之星期六二回、自午後七時在市本部講堂開講、其第一回之講師、約聘椎名奉天省本部員、除講解協和精神外、並使各業整頓各會等聯員參加開設移動座談會等、而使會運動擴張的滲透於民衆層云、

縣署派員 督促小麥出荷

【合安】縣境、夏間雨量過多、遼河水外溢、田禾多受水害、道路泥濘不通、關於大小麥之出荷、均未辦理、現屆水淸道乾之際、縣方乃於九月廿八日、派員多名分投各區、對於各戶之存糧、盡數出荷、以期統制、而重國策云、

適齡男兒榮膺干城之選 蘇家屯徵兵署堂堂開始

【蘇家屯】我滿洲國凡滿十九歲男子、皆有受壯丁檢查之義務、榮膺拔擢、爲國家之干城、洵男兒快事也、本年度審陽縣第四徵兵區蘇家屯徵兵署、自十月三日、堂堂開始檢查、至十二日終了、期限共十日間、事徵兵官爲陸軍中校淵岡正己氏、縣徵兵官爲審陽縣長宮文夜氏、各地健兒勇躍前來、爭先恐後、預備受驗、以期爲門之選、而負干城之責、將來結果成績定卜優良云、

狂犬病預防注射 本月十二日實施

【遼陽】市衛生當局、爲期杜絕狂犬之發生、現已豫定由本月十二日起至十四日止、計三日、實施狂犬預防注射、凡犬之所有者、務於十二日前、向該管派出所呈報、以便屆期注射云、

縣境十四街村長 開國防道路協議會

【遼陽】縣勞務科、在本月四日、在本署禮堂、招集管下沙嶺村等十四村長、開催國防道路建設奉公隊割當數、及工作進行事宜有所討論云、

十月中舉全州民 實踐奉公三課題

【大連】十月中奉公課題重要課題、分爲親切與感謝運動、及軍人援護強化運動並交通道德實踐強化運動三題目、指導百五十萬州民、奉公前進、而實推進決戰生活體制、親切與感謝運動、自一日起亘一個月間、軍人援護強化運動、自三日起六日間、交通道德實踐強化運動、自九日起四日間、關此由奉聯文化部長息田氏、於放送局放送實施方法、並喚起州民協力云、

祀關岳式典誌盛

【海城】本月二日午前九時卅分、爲縣當局、祭祀關岳之祭期、屆時縣長閣縣長率各機關領袖、及地方士紳等齊集山西會館之武廟庭院、肅穆恭立、三嚴鼓罷、樂奏大作、遂由讚引官、導正分祭官等、向關壯繆侯、岳忠武王神位前、恭行三獻典禮、一時禮節極爲隆重云、

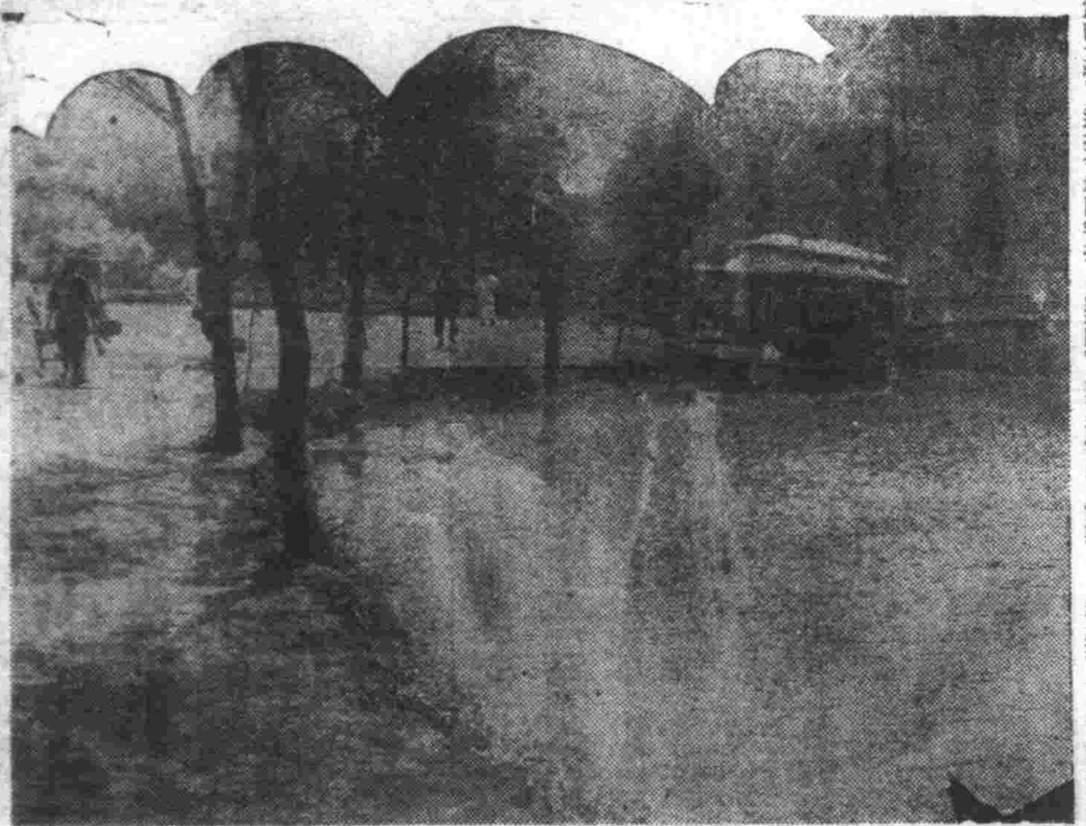

萬泉公園之初秋佳景

棉工廠配給 種洋麻戶棉花

【合安】興農合作社棉花部現以農戶栽種洋麻者、每十畝配給棉花一斤、每斤收價一角一分、於本月廿八日、通知常興村之種麻各戶、來縣棉花工廠、開票領取棉花（每十畝一斤）又洋火已經縣經濟股、分配各街、每人配給洋火一匣半、業經十家長分發傳知各戶、持通簿來縣署洋商配給商領取云、

開街村長會議

【遼陽】當當局、爲縣街村事務之進行、及縣各科指示事項、臨時發表起見、定於十月八九兩日、在本署禮堂、召集各街村長、開催定期會議、預日通各街村準備會議資料、於七日前、到行政科報到云、

治愈瘰癧鼠瘡

敝小女任茲患瘰癧三年之久、初得頸下有三四個疙瘩亦未在意、日後疙瘩日漸長大疼痛甚重疙瘩破潰血流出很多……感謝人奉天市大西關……田世榮啓

新學期開始十月十日 日本語 專門日滿教授書院 奉天市大東街一段一八一號

募集工人 奉市讓可第五二七號
一、資格 應募者限於滿係男子居住奉天市內者
一、人員 一般工一八八名
一、期間 自康德九年十月一日起至同年十二月卅一日止
一、待遇 面談後再爲決定
一、就業地 滿洲中央銀行造幣廠
應募者務希攜帶履歷書像片前來本廠人事係
奉天市東關區大東街四段六號 滿洲中央銀行造幣廠

聘請教師 土木科一名 月薪百圓以上 奉天市小南街三段一八七號 維城國民高等學校啓

社員募集 一、滿人戳重汽車運轉手者干名 但持有免許証及有經驗者 有之募集希望者必持履歷書至敝社選擇採拾是荷 奉天市宮島町一〇號 國際運輸 奉天支社

手戳作廢聲明 敝人於九月廿三日赴站辦節因失慎將本人方形手戳遺失……新城子村戶心屯 楊德泰啓

匯票作廢 ……奉天小西關二段二〇一號 永順源

匯票聲明 ……錦縣石山站瑞生藥局 張儒霖啓

聲明作廢 ……瑞光表店

聘請律師 ……律師李雨春……

長生醫院 內科小兒科專門 院長女醫學士王德芝 院址大連市長生街六三 電話三四九八二番 病室完備 入院隨意

仁丹 男女老幼的護身寶藥 愛服仁丹 百病消除！延年益壽！家庭宜常備 是保健之本

舒肝健胃丸 ……總行奉天鐘樓北 各埠均售 關東大藥房

國民優級 學生升學 受驗準備大全 全書四集 第一集算術科 第二集常識科 第三集日語科 第四集滿語科 單行本定價國幣八角 合訂本定價……外埠書局均有代售 總發行所 奉天市鼓樓北 章福記書局
國高招考 是根據國優教科書命題發問 本書編輯 是根據國優教科書評註解答 最新七版增訂 田偉疆著

註冊商標 參天堂 **紅色健通丸**

頑固便祕也 能立刻暢通
參天堂紅色健通丸 空前絕後的靈効
因便秘而起之諸症
特長 ○味美適口○量少効大○運用不成習慣○小兒老人孕產婦及身虛腎臟病或心臟病的人也可安心服用○價格極廉
昨日的痛苦今日的快樂 嗜好鴉片的人也很歡喜
謹防假冒
發行處 日本大阪北濱 參天堂株式會社 ●各埠藥房洋貨舖等處均有代售